

CORPORACIÓN AUTÓNOMA REGIONAL DE LOS VALLES DEL SINÚ Y DEL SAN JORGE – CVS

AUTO N° ~~11312~~ - 11312

FECHA: 23 SEP. 2019

“POR EL CUAL SE ABRE UNA INVESTIGACIÓN ADMINISTRATIVA AMBIENTAL Y SE HACEN UNOS REQUERIMIENTOS”

EL COORDINADOR DE LA OFICINA JURÍDICA AMBIENTAL DE LA CORPORACIÓN AUTÓNOMA REGIONAL DE LOS VALLES DEL SINÚ Y DEL SAN JORGE – CVS EN USO DE SUS FACULTADES LEGALES Y ESTATUTARIAS Y

CONSIDERANDO

Que la Corporación Autónoma Regional de los Valles del Sinú y del San Jorge – CVS, actuando como máxima autoridad ambiental en el Departamento de Córdoba, en cumplimiento de las funciones atribuidas por el artículo 31 numeral 12 de la Ley 99 de 1993 ejerce las funciones de evaluación, control y seguimiento ambiental de los usos del agua, el suelo, el aire y los demás recursos naturales renovables existentes en el Departamento de Córdoba; así como los vertimientos o emisiones que puedan causar daño o poner en peligro el normal desarrollo sostenible de los recursos naturales renovables o impedir u obstaculizar su empleo para otros usos, estas funciones comprenden expedición de las respectivas licencias ambientales, permisos, concesiones, autorizaciones y salvoconductos.

Que mediante queja interpuesta ante la CAR – CVS, el señor Ernesto Galván Mendoza, informa la presunta tala ilegal de árboles y aprovechamiento de arboles aislados en una finca de su propiedad, ubicada en la vereda Jardincito, Corregimiento Puerto Nuevo, jurisdicción del Municipio de San Pelayo - Córdoba.

Que profesionales adscritos a la Subdirección de Gestión Ambiental – División de Calidad Ambiental de la Corporación Autónoma Regional de los Valles del Sinú y del San Jorge – CVS, dentro de las funciones de control y seguimiento ambiental, efectuaron visita de técnica de inspección el día 05 de Julio de 2019, en la cual se realiza un levantamiento de campo y se hace una verificación de lo informado por el señor Ernesto Galván Mendoza, por la presunta tala y aprovechamiento de arboles aislados en una finca de su propiedad, generando así el informe de visita N° 2019 – 448, de fecha 05 de Julio de 2019, el cual manifiesta lo siguiente:

“ANTECEDENTES

El señor ERNESTO GALVAN MENDOZA Manifiesta a la CAR - CVS queja por la tala de árboles fructíferos, sin su permiso lo que indica que se están vulnerando sus derechos como ciudadano. En otra parte de su finca cuenta con la cabecera de la quebrada de Oso, la cual la tiene a punto de desaparecer por causa de las quemas que realiza todos los años.

El día 5 de julio de 2019, se realiza visita de inspección y verificación para el permiso solicitado y se rinde el presente informe.

ACTIVIDADES

CORPORACIÓN AUTÓNOMA REGIONAL DE LOS VALLES DEL SINÚ Y DEL SAN JORGE – CVS

AUTO N° ~~Nº~~ - 1 1 3 1 2

FECHA: 23 SEP. 2019

Durante la visita realizada el día 5 de abril de 2019, a la Vereda Jardincito corregimiento Puerto Nuevo municipio de San Pelayo - departamento de Córdoba se realizaron las siguientes actividades.

- *Verificación de los tocones de los árboles talados.*
- *Verificación de las especies taladas.*
- *Captura de Localización y geoposicionamiento.*
- *Registro fotográfico.*

DESARROLLO DE LA VISITA

Durante la visita realizada al sitio ubicado en la Vereda Jardincito corregimiento Puerto Nuevo municipio de San Pelayo - departamento de Córdoba con coordenadas: 8° 58'37" W: 75° 47'44", en compañía del señor Ernesto Galván Mendoza, Quien manifestó un problema por herencia de tierras donde el señor Arnaldo Payares Galván, de una forma irrespetuosa y altanera taló arboles de Cacao (Teobroma cacao). Ya en producción, para verificar esta información se hizo un recorrido por el sitio donde se realizó dicha tala, encontrándose un total de diecisiete (17) tocones con diámetros ente 10 y 13 centímetros de arboles de Cacao, según el afectado estos se encontraban en producción, la altura no se pudo verificar porque solo existen los tocones, esta irregularidades se presentan por problemas de tierra donde el infractor corrió la cerca muy cerca donde se encentraban los árboles de Cacao.

CONCLUSIONES:

Que en la Vereda Jardincito corregimiento Puerto Nuevo municipio de San Pelayo - departamento de Córdoba, finca del señor Ernesto Galván Mendoza se talaron sin su consentimiento diecisiete (17) arboles de la especie Cacao (Teobroma cacao). Que estos árboles se encontraban en la etapa de producción.

PRESUNTOS RESPONSABLES:

El señor ARNALDO PAYARES GALVAN, residente en la Vereda Jardincito corregimiento Puerto Nuevo municipio de San Pelayo - Departamento de Córdoba frente al acueducto.

IMPLICACION AMBIENTAL:

Emisiones de dióxido de carbono, pérdida de la cobertura vegetal, afectación al suelo, agua flora, fauna y aire."

CORPORACIÓN AUTÓNOMA REGIONAL DE LOS VALLES DEL SINÚ Y DEL SAN JORGE – CVS

AUTO N° 11312

FECHA: 23 SEP. 2019

REGISTRO FOTOGRÁFICO

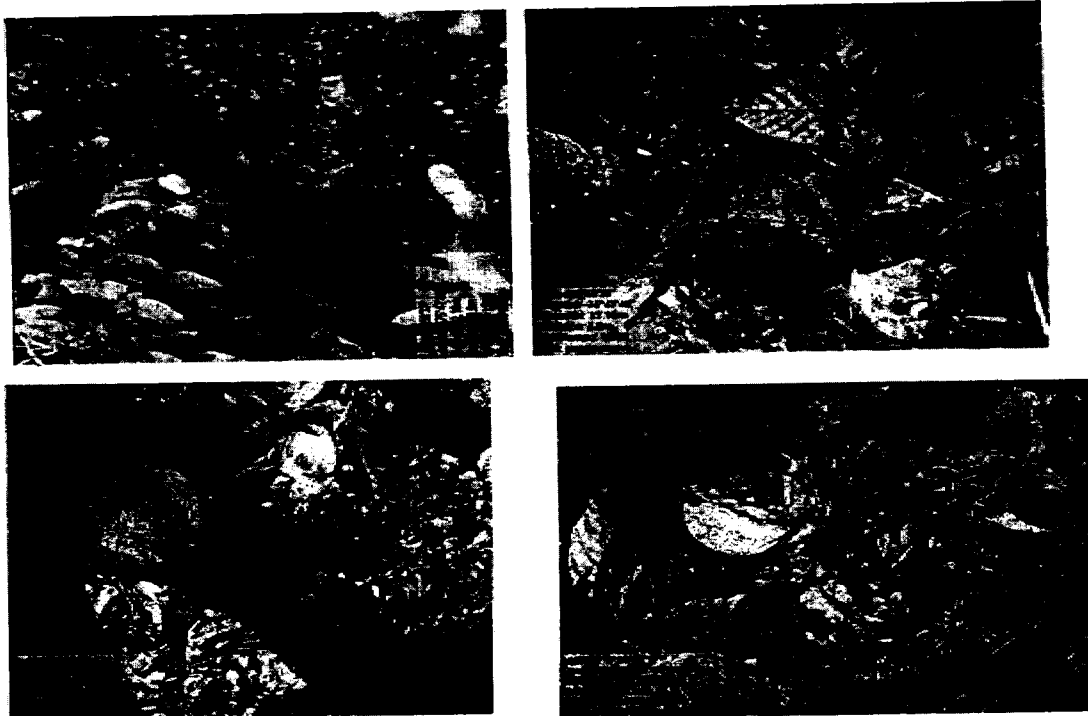

Tocones de la especie Cacao

CONSIDERACIONES JURÍDICAS QUE SOPORTAN LA COMPETENCIA DE LA CORPORACIÓN AUTÓNOMA REGIONAL DE LOS VALLES DEL SINÚ Y DEL SAN JORGE – CVS

La Constitución Política de Colombia, consagra a lo largo de su articulado normas de estirpe ambiental en las que se erige como principio común la conservación y protección al medio ambiente, el derecho de las personas de disfrutar de un ambiente sano y la obligación radicada en cabeza del estado de proteger la biodiversidad, y siendo esta la norma de normas, según lo consagra el artículo 4 de la misma, las normas que la desarrollen deben estar en concordancia con esta, so pena de nulidad. Dentro de los artículos constitucionales que desarrollan aspectos de estirpe ambiental, se pueden encontrar los siguientes:

“Artículo 79: Todas las personas tienen derecho a gozar de un ambiente sano. La Ley garantizará la participación de la comunidad en las decisiones que puedan afectarlo. Es deber del Estado proteger la diversidad e integridad del ambiente, conservar las áreas de especial importancia ecológica y fomentar la educación para el logro de estos fines”.

“Artículo 80: El Estado planificará el manejo y aprovechamiento de los recursos naturales, para garantizar su desarrollo sostenible, su conservación, restauración o sustitución. Además, deberá prevenir y controlar los factores de deterioro ambiental, imponer las sanciones legales y exigir la reparación de los daños causados. Así mismo, cooperará con otras naciones en la protección de los ecosistemas situados en las zonas fronterizas”.

CORPORACIÓN AUTÓNOMA REGIONAL DE LOS VALLES DEL SINÚ Y DEL SAN JORGE – CVS

AUTO N° ~~10~~ - 1 1 3 1 2
2 3 SEP. 2019

FECHA:

La Ley 99 de 1993, en su artículo 31 referente a las funciones atribuidas a La Corporación Autónoma Regional de los Valles del Sinú y del San Jorge - CVS, dispone en el numeral 12 que le corresponde a las Corporaciones Autónomas Regionales: *“Ejercer las funciones de evaluación, control y seguimiento ambiental de los usos del agua, el suelo, el aire y los demás recursos naturales renovables, lo cual comprenderá el vertimiento, emisión o incorporación de sustancias o residuos líquidos, sólidos o gaseosos, a las aguas a cualquiera de sus formas, el aire o a poner en peligro el normal desarrollo sostenible de los recursos naturales renovables o impedir u obstaculizar su empleo para otros usos. Estas funciones comprenden la expedición de las respectivas licencias ambientales, permisos, concesiones, autorizaciones y salvoconductos.”*

Siguiendo el mismo principio de protección al medio ambiente, el Decreto 2811 de 1974, por el cual se dicta el Código Nacional de Recursos Naturales Renovables y de Protección al Medio Ambiente, en su artículo 2 establece que el ambiente es patrimonio común de la humanidad y necesario para la supervivencia y el desarrollo económico y social de los pueblos, en consecuencia uno de los objetivos de este Código, y de todas las autoridades ambientales es: *“Lograr la preservación y restauración del ambiente y la conservación, mejoramiento y utilización racional de los recursos naturales renovables, según criterios de equidad que aseguren el desarrollo armónico del hombre y de dichos recursos, la disponibilidad permanente de estos y la máxima participación social, para beneficio de la salud y el bienestar de los presentes y futuros habitantes del territorio nacional”.*

A su turno, la Ley 1333 de 2009, por la cual se establece el Procedimiento Sancionatorio Ambiental, en el artículo 1, dispone que: *“El Estado es el titular de la potestad sancionatoria en materia ambiental y la ejerce sin perjuicio de las competencias legales de otras autoridades a través del Ministerio de Ambiente, Vivienda y Desarrollo Territorial, **las Corporaciones Autónomas Regionales**, las de Desarrollo Sostenible, las Unidades Ambientales de los grandes centros urbanos a que se refiere el artículo 66 de la Ley 99 de 1993, los establecimientos públicos ambientales a que se refiere el artículo 13 de la Ley 768 de 2002 y la Unidad Administrativa Especial del Sistema de Parques Nacionales Naturales, Uaesppn, de conformidad con las competencias establecidas por la ley y los reglamentos”.*

En virtud del articulado anterior, la Corporación de los Valles del Sinú y del San Jorge - CVS, es la entidad investida con capacidad y competencia suficientes para adelantar el respectivo Proceso Sancionatorio Ambiental, teniendo en cuenta que el fin que mueve su actuación es la preservación y protección del medio ambiente, garantizando con esto que los recursos naturales sean utilizados conforme a las disposiciones legales vigentes que regulan la materia como lo es el Decreto 2811 de 1974, para garantizar su disfrute y utilización.

FUNDAMENTOS JURÍDICOS QUE SOPORTAN LA APERTURA DE INVESTIGACIÓN

En virtud de lo establecido en el artículo 18 de la Ley 1333 de 2009, el procedimiento sancionatorio podrá iniciarse por la autoridad ambiental de oficio, o por medio de denuncia.

CORPORACIÓN AUTÓNOMA REGIONAL DE LOS VALLES DEL SINÚ Y DEL SAN JORGE – CVS

AUTO N° - 11312

FECHA: 23 SEP. 2019

El artículo 10 de la misma Ley indica: *“La acción sancionatoria ambiental caduca a los 20 años de haber sucedido el hecho u omisión generadora de la infracción. Si se tratara de un hecho u omisión sucesivos, el término empezará a correr desde el último día en que se haya generado el hecho o la omisión. Mientras las condiciones de violación de las normas o generadoras del daño persistan, podrá la acción interponerse en cualquier tiempo.”*

De conformidad con la información suministrada por el Informe de Visita N° 2019 – 448 de fecha 05 de Julio de 2019, hay lugar a ordenar apertura de investigación en contra del señor ARNALDO PAYARES GALVÁN, por la presunta comisión de hecho contraventor en materia ambiental consistente en afectación del recurso natural flora, por la presunta actividad de tala ilegal de diecisiete (17) árboles de la especie Cacao (Theobroma cacao).

Que en su artículo 22, establece; *“Verificación de los hechos. La autoridad ambiental competente podrá realizar todo tipo de diligencias administrativas como visitas técnicas, toma de muestras, exámenes de laboratorio, mediciones, caracterizaciones y todas aquellas actuaciones que estime necesarias y pertinentes para determinar con certeza los hechos constitutivos de infracción y completar los elementos probatorios.”*

En atención a lo indicado, esta Corporación previamente ha verificado los hechos constitutivos de infracción ambiental, de conformidad con la información suministrada por el Informe de Visita N° 2019 – 448 de fecha 05 de Julio de 2019, existiendo mérito suficiente para iniciar investigación administrativa de carácter ambiental.

Que el artículo 5 de la misma Ley expresa infracciones: *“Se considera infracción en materia ambiental toda acción u omisión que constituya violación de las normas contenidas en el Código de Recursos Naturales Renovables Decreto – Ley 2811 de 1974, en la Ley 99 de 1993, en la Ley 165 de 1994 y en las demás disposiciones ambientales vigentes, en que las sustituyan o modifiquen y en los actos administrativos emanados de la autoridad ambiental competente. Será también constitutivo de infracción ambiental la comisión de un daño al medio ambiente, con las mismas condiciones que para configurar la responsabilidad civil extracontractual establece el Código Civil y la legislación complementaria; a saber: el daño, el hecho generador con culpa o dolo y el vínculo causal entre los dos. Cuando estos elementos se configuren darán lugar a una sanción administrativa ambiental, sin perjuicio de la responsabilidad que para terceros pueda generar el hecho en materia civil.”*

PARÁGRAFO 1o. *En las infracciones ambientales se presume la culpa o dolo del infractor, quien tendrá a su cargo desvirtuarla.*

PARÁGRAFO 2o. *El infractor será responsable ante terceros de la reparación de los daños y perjuicios causados por su acción u omisión.”*

Que el artículo 19 de la Ley 1333 de 2009, dispone; *“Notificaciones. En las actuaciones sancionatorias ambientales las notificaciones se surtirán en los términos del Código Contencioso Administrativo.”*

NORMAS VIOLENTADAS

CORPORACIÓN AUTÓNOMA REGIONAL DE LOS VALLES DEL SINÚ Y DEL SAN
JORGE – CVS

AUTO N° ~~Nº~~ - 1 1 3 1 2

FECHA: 23 SEP. 2019

Que específicamente en lo a teniente al Decreto 1791 de 1996, esbozados en su artículo 58. *“Cuando se requiera talar, trasplantar o reubicar árboles aislados localizados en centros urbanos, para la realización, remodelación o ampliación de obras públicas o privadas de infraestructura, construcciones, instalaciones y similares, se solicitará autorización ante la Corporación respectiva, ante las autoridades ambientales de los grandes centros urbanos o ante las autoridades municipales, según el caso, las cuales tramitarán la solicitud, previa visita realizada por un funcionario competente, quien verificará la necesidad de tala o reubicación aducida por el interesado, para lo cual emitirá concepto técnico.*

La autoridad competente podrá autorizar dichas actividades, consagrando la obligación de reponer las especies que se autoriza talar. Igualmente, señalará las condiciones de la reubicación o trasplante cuando sea factible.”

El artículo 8 del Decreto 2811 de 1974, define los factores que causan deterioro al ambiente, señalando: *“ a) La contaminación del aire, de las aguas, del suelo y de los demás recursos naturales renovables. Se entiende por contaminación la alteración del ambiente con sustancias o formas de energía puestas en él, por actividad humana o de la naturaleza, en cantidades, concentraciones o niveles capaces de interferir el bienestar y la salud de las personas, atentar contra la flora y la fauna, degradar la calidad del ambiente de los recursos de la nación o de los particulares. Se entiende por contaminante cualquier elemento, combinación de elementos, o forma de energía que actual o potencialmente pueda producir alteración ambiental de las precedentemente descritas. La contaminación puede ser física, química o biológica; b) La degradación, la erosión y el revenimiento de suelos y tierras; c) Las alteraciones nocivas de la topografía; d) Las alteraciones nocivas del flujo natural de las aguas; e) La sedimentación en los cursos y depósitos de agua; f) Los cambios nocivos del lecho de las aguas; g) La extinción o disminución cuantitativa o cualitativa de especies animales y vegetales o de recursos genéticos; h) La introducción y propagación de enfermedades y de plagas; i) La introducción, utilización y transporte de especies animales o vegetales dañinas o de productos de sustancias peligrosas; j) La alteración perjudicial o antiestética de paisajes naturales; j) La disminución o extinción de fuentes naturales de energía primaria k) La acumulación o disposición inadecuada de residuos, basuras, desechos y desperdicios; l) El ruido nocivo; m) El uso inadecuado de sustancias peligrosas; n) La eutricación, es decir, el crecimiento excesivo y anormal de la flora en lagos y lagunas; p) La concentración de población humana urbana o rural en condiciones habitacionales que atenten contra el bienestar y la salud.”*

Que el Decreto 1076 de 2015, como Decreto Único Reglamentario del Sector Ambiente y Desarrollo Sostenible, por medio del cual se establece el Régimen de Aprovechamiento Forestal y en sus artículos establece:

“Artículo 2.2.1.1.9.1. Solicitudes prioritarias. Cuando se quiera aprovechar árboles aislados de bosque natural ubicado en terrenos de dominio público o en predios de propiedad privada que se encuentren caídos o muertos por causas naturales, o que por razones de orden sanitario debidamente comprobadas requieren ser talados, se solicitará permiso o autorización ante la Corporación respectiva, la cual dará trámite prioritario a la solicitud.”

CORPORACIÓN AUTÓNOMA REGIONAL DE LOS VALLES DEL SINÚ Y DEL SAN JORGE – CVS

AUTO N° 11312

FECHA: 23 SEP. 2019

“Artículo 2.2.1.1.9.2. Titular de la solicitud. Si se trata de árboles ubicados en predios de propiedad privada, la solicitud deberá ser presentada por el propietario, quien debe probar su calidad de tal, o por el tenedor con autorización del propietario. Si la solicitud es allegada por persona distinta al propietario alegando daño o peligro causado por árboles ubicados en predios vecinos, sólo se procederá a otorgar autorización para talarlos, previa decisión de autoridad competente para conocer esta clase de litigios.”

“Artículo 2.2.1.1.9.5. Productos que se obtengan de la tala o poda de árboles aislados. Los productos que se obtengan de la tala o poda de árboles aislados, en las circunstancias descritas en el presente capítulo, podrán comercializarse, a criterio de la autoridad ambiental competente.”

En el caso objeto de análisis la Corporación CVS, considera que con la tala de árboles o recurso forestal, afectaron los recursos naturales de fauna, flora, suelo y aire.

Esta Corporación tomando como fundamento la información y pruebas aludidas en el Informe de Visita N° 2019 - 448, con fecha del 05 de Julio de 2019, existe merito suficiente para iniciar investigación administrativa de carácter ambiental en contra el señor ARNALDO PAYARES GALVÁN, por la presunta actividad de Tala ilegal de diecisiete (17) árboles, de especie Cacao (Teobroma cacao), sin contar con permiso y/o autorización de la autoridad ambiental, en predio rural ubicado en la Vereda Jardincito, Corregimiento Puerto Nuevo, Municipio de San Pelayo – Córdoba.

En merito de lo expuesto esta Corporación,

RESUELVE

ARTÍCULO PRIMERO: Iniciar Apertura de Investigación Ambiental en calidad de presunto responsable al señor ARNALDO PAYARES GALVÁN, de conformidad con las razones expuestas en la parte motiva de este Auto, por la presunta Tala de árboles y aprovechamiento de arboles aislados correspondientes a diecisiete (17) árboles, de especie Cacao (Teobroma cacao), sin contar con permiso y/o autorización de la autoridad ambiental, descritos en el informe de visita N° 2019 – 448 de fecha 05 de Julio de 2019.

ARTÍCULO SEGUNDO: Requerir al señor ARNALDO PAYARES GALVÁN, para que se sirva brindar información que aclare los hechos relacionados en el Informe de Visita N° 2019 – 448, de fecha 05 de Julio de 2019.

ARTÍCULO TERCERO: Notifíquese en debida forma el contenido del presente Auto al señor ARNALDO PAYARES GALVÁN, de acuerdo a los Artículos 66 y ss de la Ley 1437 de 2011.

PARAGRAFO: En el evento de no lograrse la notificación personal, esta se hará por medio de aviso, con copia íntegra del acto administrativo, el cual se publicará en la página electrónica y en todo caso en un lugar de acceso al público de la respectiva entidad por el término de cinco (5) días, con la advertencia de que la notificación se considerará surtida al

CORPORACIÓN AUTÓNOMA REGIONAL DE LOS VALLES DEL SINÚ Y DEL SAN JORGE – CVS

AUTO N° No - 1 1 3 1 2

FECHA: 23 SEP. 2019

finalizar el día siguiente al retiro del aviso, de conformidad con lo estipulado en los artículos 67, 68 y 69 de la Ley 1437 de 2011.

ARTÍCULO CUARTO: Téngase como pruebas dentro de la presente actuación administrativa la totalidad de los documentos que reposan en el expediente contentivo de esta investigación sancionatoria ambiental.

ARTÍCULO QUINTO: Comuníquese la presente decisión a la Procuraduría Judicial Agraria y Ambiental de Córdoba para su conocimiento y demás fines pertinentes en cumplimiento a lo preceptuado en el artículo 56 inciso final de la ley 1333 de 2009.

ARTÍCULO SEXTO: Contra el presente Auto no proceden recursos.

ARTÍCULO SÉPTIMO: El presente Auto rige a partir de la fecha de su ejecutoria.

NOTIFÍQUESE, COMUNÍQUESE Y CÚMPLASE

ÁNGEL PALOMINO HERRERA
COORDINADOR OFICINA JURÍDICA AMBIENTAL
CVS