

CORPORACION AUTONOMA REGIONAL DE LOS VALLES DEL SINU Y DEL SAN
JORGE – CVS

AUTO N. Nº - 1 1 2 7 0

FECHA: 0 5 SEP. 2019

**“POR LA CUAL SE ABRE INVESTIGACION Y SE HACEN UNOS
REQUERIMIENTOS”**

**EL COORDINADOR DE LA OFICINA JURIDICA AMBIENTAL DE LA
CORPORACION AUTONOMA REGIONAL DE LOS VALLES DEL SINU Y DEL
SAN JORGE – CVS EN USO DE SUS FACULTADES LEGALES Y
ESTATUTARIAS**

CONSIDERANDO

Que funcionarios de la Corporación Autónoma Regional de los Valles del Sinú y del San Jorge, en ejercicio de la función de evaluación, control y seguimiento ambiental de los usos del suelo, el agua, el aire y los demás recursos naturales renovables, que le confiere la Ley 99 de 1993 en su artículo 31, numeral 12, y en atención a queja vital con numero de operación 0600000000000111272 realizaron visita de inspección por la presunta contaminación auditiva generada, que se viene presentando en la carrera 7 N° 61-85, los cuales generan alta emisión de ruido.

Como resultado de la mencionada visita, se rindió el informe ULP N°. 2019-571 de 20 de Agosto de 2019, se manifiesta lo siguiente:

1. ANTECEDENTES:

Mediante Oficio emitido por La Corporación Autónoma Regional de los Valles del Sinú y del San Jorge CVS, por medio de la Subdirección de Gestión Ambiental CVS, se hace formalmente la invitación de acompañamiento a la Alcaldía de Montería y sus secretarías de Gobierno, Salud, Planeación, espacio público, para realizar el operativo de control establecimientos comerciales del municipio de Montería el día 14 de Junio de 2019 en jornada nocturna.

Mediante Oficio emitido por La Corporación Autónoma Regional de los Valles del Sinú y del San Jorge CVS, por medio de la Subdirección de Gestión Ambiental CVS, se hace formalmente la invitación de acompañamiento a la Policía Metropolitana de Montería y sus dependencias de Policía Ambiental, Policía de Infancia y Adolescencia, y SIJIN, para realizar el operativo de control establecimientos comerciales del municipio de Montería el día 14 de Junio de 2019 en jornada nocturna.

3. ACTIVIDADES REALIZADAS

CORPORACION AUTONOMA REGIONAL DE LOS VALLES DEL SINU Y DEL SAN
JORGE – CVS

AUTO N. N° - 1 1 2 7 0

FECHA: 0 5 SEP. 2019

Atendiendo a la jornada de control a establecimientos comerciales abiertos al público con acompañamiento por parte de la Alcaldía de Montería y con participación de las comisiones del ICBF, Control de Espacio Público, Secretaría de Gobierno, Secretaría de Planeación Municipal, Secretaría de Salud y Policía Metropolitana.

Se inicia la actividad el día viernes 14 de junio de 2019, a las 9:30 P.M. saliendo desde las instalaciones del Comando de la Policía Metropolitana de Montería, punto de encuentro acordado previamente.

Se llega al establecimiento comercial denominado Prisma Restobar ubicado en la Carrera 7 No 61-85 en la Ciudad de Montería, siendo el representante legal el Grupo Inversiones Prisma S.A.S., identificado con Nit No 901.204.651-1 teléfono 3207105366, con dirección para notificación judicial Carrera 7 No 61-85 del municipio de Montería.

Se solicita la presentación de la documentación que acreditan la operación comercial del lugar y fueron aportados los siguientes documentos los cuales copia de ellos se anexan al presente Informe:

- A. Solicitud de Certificado de Uso de Suelo Radicado 1590 de abril de 2019 solicitado por Héctor Carmiento Orozco.
- B. Certificado del Registro Único Tributario No 14477755894 del 15 de agosto de 2018 a nombre de Grupo Inversiones Prisma S.A.S.
- C. Autorización expedida por la Secretaría de Gobierno de la Alcaldía de Montería para que el Señor David Botero Gutiérrez con Cédula de Ciudadanía No 1037609626 representante legal del establecimiento comercial Prisma Rest-Bar realice unas actividades propias de su razón social, de fecha 28 de febrero de 2019.
- D. Certificado de uso de suelo No 00590-2014 de fecha 21 de mayo de 2014, para el predio ubicado en la carrera 7 No 61-85 de Montería.
- E. Certificado de Matricula Mercantil 165823 a nombre de Grupo Inversiones Prisma S.A.S. con fecha de renovación 13 de agosto de 2018.

Encontramos un establecimiento con dos entradas, una con puertas metálicas para acceso al público a la parte posterior interna del establecimiento, otra con puertas en vidrio en la parte anterior para acceso al público a la zona del restaurante. En el momento

CORPORACION AUTONOMA REGIONAL DE LOS VALLES DEL SINU Y DEL SAN
JORGE – CVS

AUTO N. N^o - 1 1 2 7 0

FECHA: 0 5 SEP. 2019

de la visita el equipo de sonido se encontraba en funcionamiento y se podía escuchar el sonido en la parte externa del establecimiento.

En el interior encontramos un equipo de sonido de mediana potencia con amplificador marca behninger HENYH X12.22 USB, consola de mezcla de sonido, consola de funcionamiento y manejo y un juego de altavoces de mediana potencia, tal como se muestra en la fotografías, se encuentran instalados dos altavoces en la zona de posterior interna del establecimiento, que por no tener cubierta, y no se evidencia la instalación de estructuras que puedan mitigar la emisión de ruido al ambiente, es evidente que la presión sonora de los equipos de sonido, se disponen fuera del establecimiento comercial.

Se habla con el representante legal para darle instrucciones y solicitarle que debe bajar la potencia de salida del equipo de sonido y se le da a conocer lo establecido en la en el Decreto – Ley 2811 de 1974 en el Artículo 8° determina “se consideran factores que deterioran el ambiente, entre otros:

m.- El ruido nocivo...”

y las normas de emisión de ruido al medio ambiente establecidas por la resolución N. 627 de 2006 con respecto a los niveles máximos permisibles.

Se procede a realizar las actividades de toma de muestras de emisión de ruido en el establecimiento Prisma Rest-Bar, cumpliendo con los protocolos y requisitos establecidos en la Resolución 0627 de Abril de 2006, en lo concerniente a la toma de muestras de emisión de ruido en fuentes fijas.

Estando en el proceso de toma de muestras y medición de emisión de ruido en el establecimiento Prisma Resto Bar a los 5 segundos de haber iniciado el muestreo, un miembro perteneciente al establecimiento, altera la fuente emisora apagando el equipo de sonido, impidiendo así el normal desarrollo de los protocolos de toma de muestras y medición de emisión de ruido, aun así el equipo de medida puede calcular que la emisión de ruido en el establecimiento Prisma Resto Bar alcanza los 80.0 dB(A), pero por el tiempo destinado a la toma de la muestra y de acuerdo a los protocolos de medición, el resultado no es posible compararse con los máximos permitidos que establece la norma en la Resolución 0627 de Abril de 2006.

Los muestreos de Emisión de Ruido fueron realizados por la firma acreditada **Control de Contaminación Ltda.**, con Nit 802.003.229-2, ubicada en la Calle 75 No. 26C7-22, teléfonos: 3683994–3687953 de la ciudad de Barranquilla – Atlántico, acreditada por el IDEAM mediante la Resolución 2744 del 21 de diciembre de 2015.

AUTO N. N^o - 1 1 2 7 0

FECHA: 0 5 SEP. 2019

El trabajo de campo estuvo a cargo de **Jhonatan Barraza Coronado** Técnico Ambiental.

REGISTRO FOTOGRAFICO

Localización geográfica Establecimiento Prisma Resto-Bar Montería – Córdoba

Gráfica 01

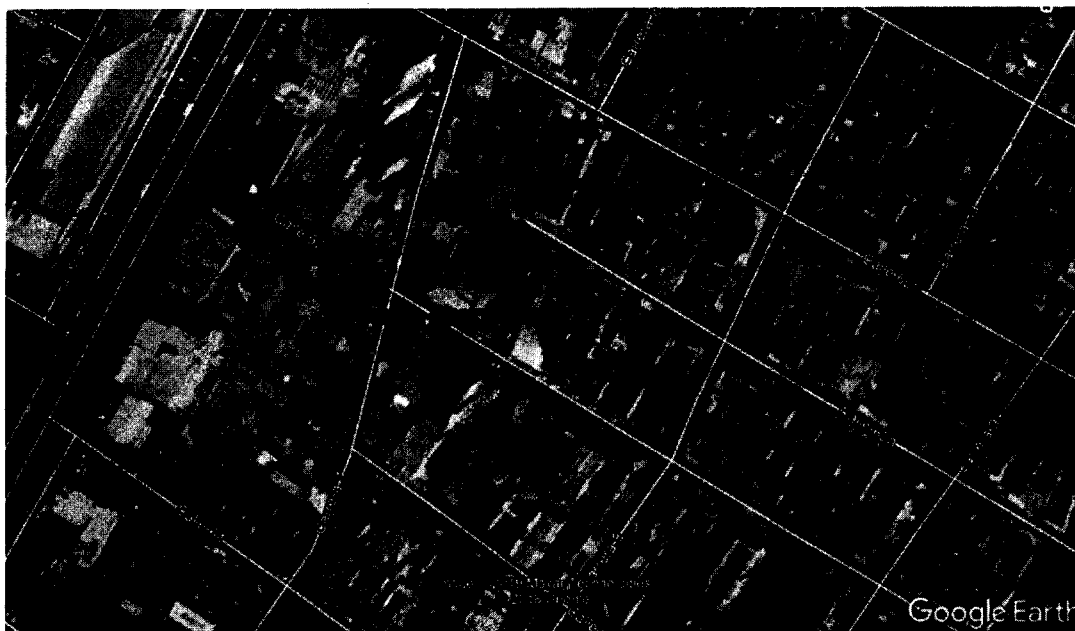

Fuente: Foto Google Earth Image 2019 DigitalGlobe 2018 Google

UBICACIÓN: Carrera 7 No 61-85 en la ciudad de Montería

Coordenadas: **N** 8° 46' 18.98"

W 75° 51' 57.65"

Foto 01

Foto 02

AUTO N. ^{NO} - 1 1 2 7 0

FECHA: 0 5 SEP. 2019



Consola de mando equipo de sonido

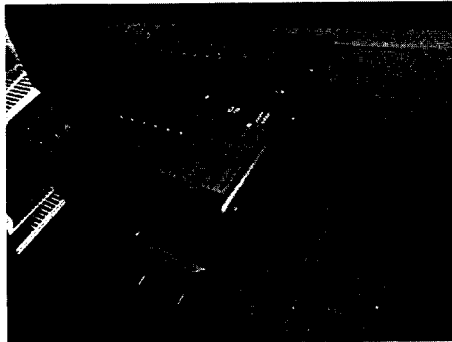

Amplificador y mezclador de sonido

Foto 03

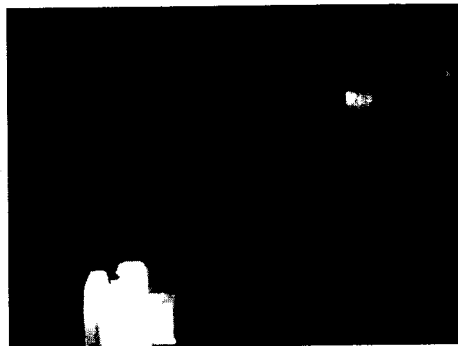

Disposición de altoparlantes en zona de expendio de bebidas

2. CONCLUSIONES

- En el momento de la visita el equipo de sonido se encontraba en funcionamiento y se podía escuchar el sonido en la parte externa del establecimiento.
- Se habla con el administrador para darle instrucciones y solicitarle que debe bajar la potencia de salida del equipo de sonido y se le da a conocer lo

CORPORACION AUTONOMA REGIONAL DE LOS VALLES DEL SINU Y DEL SAN
JORGE – CVS

AUTO N. ~~11270~~ - 1 1 2 7 0

FECHA: 05 SEP. 2019

establecido en la en el Decreto – Ley 2811 de 1974 en el Artículo 8° determina "se consideran factores que deterioran el ambiente.

- Se realiza la presentación de la documentación que acreditan la operación comercial del lugar y fueron aportados, según consta en Anexos del presente informe.
- Se procede a realizar las actividades de toma de muestras de emisión de ruido en el establecimiento Prisma Resto-Bar, cumpliendo con los protocolos y requisitos establecidos en la Resolución 0627 de Abril de 2006, en lo concerniente a la toma de muestras de emisión de ruido en fuentes fijas.
- Estando en el proceso de toma de muestras y medición de emisión de ruido en el establecimiento Prisma Resto Bar a los 5 segundos de haber iniciado el muestreo, un miembro perteneciente al establecimiento, altera la fuente emisora apagando el equipo de sonido, impidiendo así el normal desarrollo de los protocolos de toma de muestras y medición de emisión de ruido, aun así el equipo de medida puede calcular que la emisión de ruido en el establecimiento Prisma Resto Bar alcanza los 80.0 dB(A), pero por el tiempo destinado a la toma de la muestra y de acuerdo a los protocolos de medición, el resultado no es posible compararse con los máximos permitidos que establece la norma en la Resolución 0627 de Abril de 2006.
- Los resultados de la toma de muestras de emisión de ruido fueron reportadas mediante informe técnico Junio de 2019 expedido por la firma **Control de Contaminación Ltda.**, y hace parte integral del presente Informe Técnico.
- En la siguiente tabla se muestra los resultados obtenidos después de la medición de emisión de ruido en el establecimiento Prima Resto-Bar.

CORPORACION AUTONOMA REGIONAL DE LOS VALLES DEL SINU Y DEL SAN JORGE – CVS

AUTO N.º - 11270

FECHA: 03 SEP. 2019

Tabla 8. Resultados del Monitoreo de Emisión de Ruido

FUNDSOSTENIBLE JUNIO DE 2019																
DOCUMENTO CONTROLADO																
FECHA: 2019.12.01																
VERSION: 01																
1	ESTABLECIMIENTO COMERCIAL SAN LUCIANO	L10649	2019-08-14	2200	2235	86.0	0	0	0	83.4	3	86.0	86.4	86.4	55	NO CUMPLE
3	ESTABLECIMIENTO COMERCIAL PANACORA	L10613	2019-08-15	0008	0023	86.7	0	3	0	79.1	6	83.7	84.1	84.1	55	NO CUMPLE

A los valores medidos en campo se le aplicaron las correcciones y ajustes según lo establecido en el Anexo 2 "DETERMINACIÓN DE LOS VALORES DE AJUSTE K" de la Resolución 627 de 2006.

NOTA: El Punto 2 "Establecimiento Comercial Prisma Restobar" no presenta comparación con norma, debido a que no cumplió con el tiempo mínimo requerido por la norma, ya que, la medición se suspendió por alteración en las condiciones de la fuente.

- Para este caso y al momento de la toma de muestras, la emisión de ruido emitido por el establecimiento Prima Resto Bar es de 80.0 dB(A), en el lapso de tiempo de 5 segundos en los que se pudo realizar el muestreo, antes de que fuese alterada la fuente emisora de ruido por parte del establecimiento.

CONSIDERACIONES JURÍDICAS

La Constitución Política de Colombia, consagra normas de stirpe ambiental en las que se erige como principio común la conservación y protección al medio ambiente, el derecho de las personas de disfrutar de un ambiente sano y la obligación radicada en cabeza del estado de proteger la biodiversidad, y siendo esta la norma de normas, según lo consagra el artículo 4 de la misma, las normas que la desarrollen deben estar en concordancia con esta, so pena de nulidad. Dentro de los artículos constitucionales que desarrollan aspectos de contenido ambiental, se pueden encontrar los siguientes:

“Artículo 79: Todas las personas tienen derecho a gozar de un ambiente sano. La ley garantizará la participación de la comunidad en las decisiones que puedan afectarlo. Es deber del Estado proteger la diversidad e integridad del ambiente, conservar las áreas de especial importancia ecológica y fomentar la educación para el logro de estos fines”.

“Artículo 80: El Estado planificará el manejo y aprovechamiento de los recursos naturales, para garantizar su desarrollo sostenible, su conservación, restauración o sustitución. Además, deberá prevenir y controlar los factores de deterioro ambiental, imponer las sanciones legales y exigir la reparación de los daños causados. Así mismo, cooperará con otras naciones en la protección de los ecosistemas situados en las zonas fronterizas”.

AUTO N. ~~Nº~~ - 1 1 2 7 0

FECHA: 0 5 SEP. 2019

Es deber constitucional, tanto de los particulares como del estado, propender por el derecho colectivo a un ambiente sano y proteger los recursos naturales.

Que un ambiente limpio y saludable, es esencial para gozar de los Derechos humanos fundamentales, por lo que el Derecho al ambiente sano se extiende a la protección de todas las dimensiones necesarias para el equilibrio del medio, en el cual se desarrollan todas las personas.

La ley 99 de 1993 artículo 31, concerniente a las funciones atribuidas a las Corporaciones Autónomas Regionales - CVS, dispone en el numeral 12 que le corresponde a las corporaciones autónomas regionales *“ejercer las funciones de evaluación, control y seguimiento ambiental de los usos del agua, el suelo, el aire y los demás recursos naturales renovables, lo cual comprenderá el vertimiento, emisión o incorporación de sustancias o residuos líquidos, sólidos o gaseosos, a las aguas a cualquiera de sus formas, el aire o a poner en peligro el normal desarrollo sostenible de los recursos naturales renovables o impedir u obstaculizar su empleo para otros usos. Estas funciones comprenden la expedición de las respectivas licencias ambientales, permisos, concesiones, autorizaciones y salvoconductos.*

La Ley 99 de 1993, en el numeral 2 establece que las Corporaciones Autónomas Regionales deberán *“Ejercer la función de máxima autoridad ambiental en el área de su jurisdicción, de acuerdo con las normas de carácter superior y conforme a las directrices trazadas por el Ministerio del Medio Ambiente”.*

En virtud del articulado anterior, la Corporación Autónoma Regional de los Valles del Sinú y del San Jorge - CVS, es la entidad investida con capacidad y competencia suficientes para adelantar el respectivo proceso sancionatorio ambiental, teniendo en cuenta que el fin que mueve su actuación es la preservación y protección del medio ambiente, garantizando con esto que los recursos naturales sean utilizados conforme a las disposiciones legales vigentes que regulan la materia como lo es el Decreto - Ley 2811 de 1974 y el Decreto 1076 de 2015, para garantizar su disfrute y utilización.

FUNDAMENTOS JURÍDICOS QUE SOPORTAN LA APERTURA DE INVESTIGACIÓN

La Ley 1333 de 2009 en el artículo 1, establece la titularidad de la potestad sancionatoria en materia ambiental, radicándola, entre otras autoridades, en

CORPORACION AUTONOMA REGIONAL DE LOS VALLES DEL SINU Y DEL SAN
JORGE – CVS

AUTO N. Nº - 1 1 2 7 0

FECHA: 0 5 SEP. 2019

cabeza de las Corporaciones Autónomas Regionales, para el caso que no ocupa Corporación Autónoma Regional de los Valle del Sinú y del San Jorge – CVS, en consecuencia esta entidad esta investida con capacidad para adelantar los procesos sancionatorios contra los infractores de la normatividad ambiental. Lo cual guarda estricta consonancia con las funciones de protección a los recursos naturales, atribuidas mediante Ley 99 de 1993, actuando como máxima autoridad en materia ambiental dentro de su jurisdicción.

En virtud de lo establecido en el artículo 18 de la Ley 1333 de 2009, el procedimiento sancionatorio podrá iniciarse por la autoridad ambiental de oficio, a petición de parte o como consecuencia de haberse impuesto una medida preventiva mediante acto administrativo motivado.

El artículo 10 de la ley 1333 de 2009, establece que “La acción sancionatoria ambiental caduca a los 20 años de haber sucedido el hecho u omisión generadora de la infracción. Si se tratara de un hecho u omisión sucesivos, el término empezará a correr desde el último día en que se haya generado el hecho o la omisión. Mientras las condiciones de violación de las normas o generadoras del daño persistan, podrá la acción interponerse en cualquier tiempo”.

Esta Corporación previamente ha verificado los hechos constitutivos de infracción ambiental, presuntamente ejecutados por el establecimiento de comercio “PRISMA REST BAR” representado legalmente por el señor DAVID BOTERO GUTIÉRREZ identificado con cedula de ciudadanía N° 1.037.609.626de conformidad con la información suministrada por el informe de visita ULP No. 2019- 571 con fecha 20 de Agosto de 2019.

De conformidad con la información y pruebas aludidas en los informes de visitas ULP No. 2019- 571 con fecha 20 de Agosto de 2019 existe merito suficiente para iniciar investigación administrativa de carácter ambiental por la ocurrencia de hecho contraventor consistente en la emisión de ruido superior a los estándares permitidos por la resolución N° 627 de 2006.

NORMAS DE CARÁCTER AMBIENTAL PRESUNTAMENTE VIOLADAS

Que el artículo 1 del Decreto-Ley 2811 de 1974 compilado en el decreto 1076 de 2015 dispone: “El ambiente es patrimonio común. El estado y los particulares deben participar en su preservación y manejo, que son de utilidad pública e interés social.

AUTO N. ^{Nº} - 11270

FECHA: 05 SEP. 2019

Que el Artículo 8º del Decreto-Ley 2811 de 1974 determina: “Se consideran factores que deterioran el ambiente, entre otros:

m.- El ruido nocivo...”

Que esta Corporación encuentra necesario tomar medidas destinadas a proteger el medio ambiente y la salud humana mediante la prevención de la generación o la reducción de los impactos ambientales adversos, generados por la emisión de ruido al medio ambiente incumpliendo con los niveles máximos permisibles por la resolución N. 627 de 2006.

Que la falta de manejo efectivo de estos elementos afecta al hombre y su entorno, su salubridad y tiene impactos negativos en el medio ambiente.

Que el Decreto 1076 de 2015 determina en sus artículos lo siguiente:

Artículo 2.2.5.1.2.12. Expresa: “*Norma de emisión de ruido y norma de ruido ambiental*. “El Ministerio de Ambiente y Desarrollo Sostenible fijará mediante resolución los estándares máximos permisibles de emisión de ruido y de ruido ambiental, para todo el territorio nacional. Dichos estándares determinarán los niveles admisibles de presión sonora, para cada uno de los sectores clasificados en la presente sección, y establecerán los horarios permitidos, teniendo en cuenta los requerimientos de salud de la población expuesta.

Las normas o estándares de ruido de que trata este artículo se fijarán para evitar efectos nocivos que alteren la salud de la población, afecten el equilibrio de ecosistemas, perturben la paz pública o lesionen el derecho de las personas a disfrutar tranquilamente de los bienes de uso público y del medio ambiente.

Las regulaciones sobre ruido podrán afectar toda presión sonora que generada por fuentes móviles o fijas, aún desde zonas o bienes privados, trascienda a zonas públicas o al medio ambiente.”

Artículo 2.2.5.1.2.13. Dispone: “*Clasificación de sectores de restricción de ruido ambiental*. Para la fijación de las normas de ruido ambiental el Ministerio de Ambiente y Desarrollo Sostenible atenderá a la siguiente sectorización:

1. Sectores A. (Tranquilidad y Silencio), áreas urbanas donde estén situados hospitales, guarderías, bibliotecas, sanatorios y hogares geriátricos.

CORPORACION AUTONOMA REGIONAL DE LOS VALLES DEL SINU Y DEL SAN
JORGE – CVS

AUTO N. P- 11270

FECHA: 05 SEP. 2019

2. Sectores B. (Tranquilidad y Ruido Moderado), zonas residenciales o exclusivamente destinadas para desarrollo habitacional, parques en zonas urbanas, escuelas, universidades y colegios.

3. Sectores C. (Ruido Intermedio Restringido), zonas con usos permitidos industriales y comerciales, oficinas, uso institucional y otros usos relacionados.

4. Sectores D. (Zona Suburbana o Rural de Tranquilidad y Ruido Moderado), áreas rurales habitadas destinadas a la explotación agropecuaria, o zonas residenciales suburbanas y zonas de recreación y descanso.

Artículo 2.2.2.1.15.1. Dispone: *“Prohibiciones por alteración del ambiente natural.* Prohíbanse las siguientes conductas que pueden traer como consecuencia la alteración del ambiente natural de las áreas del Sistema de Parques Nacionales Naturales: Producir ruidos o utilizar instrumentos o equipos sonoros que perturben el ambiente natural o incomoden a los visitantes.”

Artículo 2.2.5.1.5.1. Expresa: *“Control a emisiones de ruidos.* Están sujetos a restricciones y control todas las emisiones, sean continuas, fluctuantes, transitorias o de impacto.

Las regulaciones ambientales tendrán por objeto la prevención y control de la emisión de ruido urbano, rural doméstico y laboral que trascienda al medio ambiente o al espacio público. El Ministerio de Ambiente y Desarrollo Sostenible, establecerá los estándares aplicables a las diferentes clases y categorías de emisiones de ruido ambiental y a los lugares donde se genera o produce sus efectos, así como los mecanismos de control y medición de sus niveles, siempre que trascienda al medio ambiente y al espacio público”.

Artículo 2.2.5.1.5.3. Dispone: *“Altoparlantes y amplificadores.* Se prohíbe el uso de estos instrumentos en zonas de uso público y de aquellos que instalados en zonas privadas, generen ruido que trascienda al medio ambiente, salvo para la prevención de desastres, la atención de emergencias y la difusión de campañas de salud. La utilización de los anteriores instrumentos o equipos en la realización de actos culturales, deportivos, religiosos o políticos requieren permiso previo de la autoridad competente”.

Artículo 2.2.5.1.5.4. Expresa: *“Prohibición de generación de ruido.* Prohíbase la generación de ruido que traspase los límites de una propiedad, en contravención

CORPORACION AUTONOMA REGIONAL DE LOS VALLES DEL SINU Y DEL SAN JORGE – CVS

AUTO N. ^{NO} - 11270

FECHA: 05 SEP. 2019

de los estándares permisibles de presión sonora o dentro de los horarios fijados por las normas respectivas”.

La Resolución 0627 de 2006 del Ministerio de Ambiente, Vivienda y Desarrollo Territorial, por la cual se establece la norma nacional de emisión de ruido y ruido ambiental, determina en sus artículos lo siguiente:

Artículo 2 dispone: *Horarios*. Para efectos de aplicación de esta resolución, para todo el territorio nacional, se establecen los siguientes horarios.

Diurno

Nocturno

De las 7:01 a las 21:00 horas

De las 21:01 a las 7:00 horas

Artículo 9 expresa: “Estándares máximos permisibles de emisión de ruido. *En la Tabla 1 de la presente resolución se establecen los estándares máximos permisibles de niveles de emisión de ruido expresados en decibeles ponderados A (dB(A)):*

TABLA 1

Estándares máximos permisibles de niveles de emisión de ruido expresados en decibeles DB(A)

Sector	Subsector	Estándares máximos permisibles de niveles de emisión de ruido en dB(A)	
		Día	Noche
Sector Tranquilidad y Silencio	A. Hospitales, bibliotecas, guarderías, sanatorios, hogares geriátricos.	55	50
Sector Tranquilidad y Ruido Moderado	B. Zonas residenciales o exclusivamente destinadas para desarrollo habitacional, hotelería y hospedajes.	65	55
	Universidades, colegios, escuelas, centros de estudio e investigación.		
	Parques en zonas urbanas diferentes a los parques mecánicos al aire libre.		
Sector C. Ruido Intermedio	Zonas con usos permitidos industriales, como i	75	75

CORPORACION AUTONOMA REGIONAL DE LOS VALLES DEL SINU Y DEL SAN JORGE - CVS

AUTO N.º - **1 1 2 7 0**

FECHA: **0 5 SEP. 2019**

Restringido	industrias en general, zonas portuarias, parques industriales, zonas francas.		
	Zonas con usos permitidos comerciales, como centros comerciales, almacenes, locales o instalaciones de tipo comercial, talleres de mecánica automotriz e industrial, centros deportivos y recreativos, gimnasios, restaurantes, bares, tabernas, discotecas, casinos, casinos.	70	60
	Zonas con usos permitidos de oficinas.	65	55
	Zonas con usos institucionales.		
	Zonas con otros usos institucionales, como parques recreativos al aire libre, áreas destinadas a espectáculos públicos al aire libre.	80	75
Sector D. Zona Suburbana o Rural de Tranquilidad y Ruido Moderado	de tipo residencial suburbana.	55	50"

Que el artículo 1 de la Ley 1333 de 2009, indica: "Notificaciones. En las actuaciones sancionatorias ambientales las notificaciones se surtirán en los términos del Código de Procedimiento Administrativo."

Que el artículo 20 de la Ley 1333 de 2009, preceptúa: "Intervenciones. Iniciado el procedimiento sancionatorio, cualquier persona podrá intervenir para aportar pruebas o auxilio al funcionario competente cuando sea procedente en los términos de los artículos 69 y 70 de la Ley 99 de 1993. Se contará con el apoyo de

CORPORACION AUTONOMA REGIONAL DE LOS VALLES DEL SINU Y DEL SAN
JORGE – CVS

AUTO N.

Nº - 11270

FECHA: 05 SEP. 2019

las autoridades de policía y de las entidades que ejerzan funciones de control y vigilancia ambiental.”

Que el artículo 21 de la Ley en mención, dispone: “Remisión a otras autoridades. Si los hechos materia del procedimiento sancionatorio fueran constitutivos de delito, falta disciplinaria o de otro tipo de infracción administrativa, la autoridad ambiental pondrá en conocimiento a las autoridades correspondientes de los hechos y acompañará copia de los documentos pertinentes.”

Parágrafo. La existencia de un proceso penal, disciplinario o administrativo, no dará lugar a la suspensión del procedimiento sancionatorio ambiental.

Que el artículo 22 de la misma Ley, establece: “Funciones. La autoridad ambiental competente podrá realizar todo tipo de diligencias administrativas como visitas técnicas, toma de muestras, exámenes de laboratorio, mediciones, caracterizaciones y todas aquellas actuaciones que estime necesarias y pertinentes para determinar con certeza los hechos constitutivos de infracción y completar los elementos probatorios.”

En merito de lo expuesto esta Corporación,

RESUELVE

ARTÍCULO PRIMERO: Ordenar apertura de investigación administrativa ambiental contra del establecimiento de comercio “PRISMA REST BAR” representado legalmente por el señor DAVID BOTERO GUTIÉRREZ, identificado con cedula de ciudadanía N° 1.037.609.626, por infringir las normas ambientales como se indica en la parte motiva de este Auto.

ARTÍCULO SEGUNDO: El establecimiento de comercio “PRISMA REST BAR” representado legalmente por el señor DAVID BOTERO GUTIÉRREZ, deberá cumplir una vez ejecutoriado el presente acto administrativo, los siguientes requerimientos:

- requerir al Grupo Inversiones Prisma S.A.S. con Nit 901204651-1 ubicado en la Carrera 7 No 61-85 de la ciudad de Montería, para que haga llegar a la Corporación Autónoma Regional de los Valles del Sinú y del San Jorge CVS el certificado de Cámara con vigencia de 30 días.
- requerir al Grupo Inversiones Prisma S.A.S. con Nit 901204651-1 ubicado en la Carrera 7 No 61-85 de la ciudad de Montería, para que haga llegar a la Corporación Autónoma Regional de los Valles del Sinú y del San Jorge

CORPORACION AUTONOMA REGIONAL DE LOS VALLES DEL SINU Y DEL SAN
JORGE – CVS

AUTO N. ^{Nº} - 1 1 2 7 0

FECHA: 05 SEP. 2019

CVS los certificados de renovación del Registro Mercantil debidamente actualizados.

- requerir al Grupo Inversiones Prisma S.A.S. con Nit 901204651-1 ubicado en la Carrera 7 No 61-85 de la ciudad de Montería, para que en un término de 30 días aislar acústicamente el establecimiento en paredes, ventanas, puertas y techo y en especial la zona donde se realiza expendio y venta de bebidas alcohólicas con el fin de mitigar las emisiones de ruido generadas y garantizar que los niveles de ruido y vibraciones no perturben la salud, la tranquilidad, la intimidad, la dignidad y la vida de las personas que residen en el Barrio la Castellana y en especial en las cercanías del establecimiento comercial Prisma Resto-Bar.

ARTÍCULO TERCERO: Téngase como pruebas dentro de la presente actuación administrativa los informes de visita ULP N°. 2019- 571 de fecha 20 de Agosto de 2019 generado por la Corporación Autónoma Regional de los Valles del Sinú y del San Jorge - CVS.

ARTÍCULO CUARTO: Notificar en debida forma el contenido del presente auto al establecimiento de comercio “PRISMA REST BAR” representado legalmente por el señor DAVID BOTERO GUTIÉRREZ identificado con cedula de ciudadanía N° 1.037.609.626 de conformidad con la Ley 1333 de 2009 artículo 19.

ARTÍCULO QUINTO: Comunicar la presente decisión a la Procuraduría Judicial Agraria y Ambiental de Córdoba y a la Fiscalía General de la Nación para su conocimiento y fines pertinentes en atención a lo preceptuado en el artículo 56 y 21 respectivamente, de la ley 1333 de 2009.

COMUNIQUESE, NOTIFIQUESE Y CUMPLASE

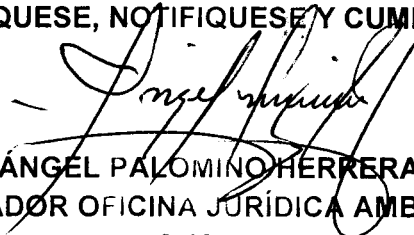

ÁNGEL PALOMINO HERRERA
COORDINADOR OFICINA JURÍDICA AMBIENTAL
CVS