

CORPORACION AUTONOMA REGIONAL DE LOS VALLES DEL SINU Y DEL SAN  
JORGE – CVS

AUTO N. ~~12~~ - 1 1 2 2 1

FECHA: 29 AGO. 2019

**“POR LA CUAL SE ABRE INVESTIGACION Y SE HACEN UNOS  
REQUERIMIENTOS”**

**EL COORDINADOR DE LA OFICINA JURIDICA AMBIENTAL DE LA  
CORPORACION AUTONOMA REGIONAL DE LOS VALLES DEL SINU Y DEL  
SAN JORGE – CVS EN USO DE SUS FACULTADES LEGALES Y  
ESTATUTARIAS**

**CONSIDERANDO**

Que funcionarios de la Corporación Autónoma Regional de los Valles del Sinú y del San Jorge, en ejercicio de la función de evaluación, control y seguimiento ambiental de los usos del suelo, el agua, el aire y los demás recursos naturales renovables, que le confiere la Ley 99 de 1993 en su artículo 31, numeral 12.

Que funcionarios de la Corporación realizaron visita de seguimiento e inspección técnica al establecimiento de comercio MUNDO MIL DEL CARIBE cuyo propietario es el señor Edison Antonio Gómez Franco identificado con Cédula de Ciudadanía N° 70.696.235, el cual se encuentra ubicado en la Carrera 3 N° 34 – 76 Barrio Centro, el cual de dicha visita arrojó informe de visita N° 2019 – 566 de fecha 23 de Agosto de 2019, el cual esboza lo siguiente:

“(…)

**1. ANTECEDENTES:**

Mediante Oficio emitido por La Corporación Autónoma Regional de los Valles del Sinú y del San Jorge CVS, por medio de la Subdirección de Gestión Ambiental CVS, se hace formalmente la invitación de acompañamiento a la Alcaldía de Montería y sus secretarías de Gobierno, Salud, Planeación, espacio público, para realizar el operativo de control establecimientos comerciales del municipio de Montería el día 06 de Julio de 2019 en jornada diurna.

Mediante Oficio emitido por La Corporación Autónoma Regional de los Valles del Sinú y del San Jorge CVS, por medio de la Subdirección de Gestión Ambiental CVS, se hace formalmente la invitación de acompañamiento a la Policía Metropolitana de Montería y sus dependencias de Policía Ambiental, Policía de Infancia y Adolescencia, y SIJIN, para realizar el operativo de control establecimientos comerciales del municipio de Montería el día 06 de Julio de 2019 en jornada diurna.

AUTO N. ~~Nº~~ - 1 1 2 2 1

FECHA: 28 ABO. 2019

### 3. ACTIVIDADES REALIZADAS

Atendiendo a la jornada de control a establecimientos comerciales abiertos al público con acompañamiento por parte de la Alcaldía de Montería y con participación de las comisiones del ICBF, Control de Espacio Público, Secretaría de Gobierno, Secretaría de Planeación Municipal, Secretaría de Salud y Policía Metropolitana.

Se inicia la actividad el día sábado 06 de julio de 2019, a las 9:30 A.M. saliendo desde las instalaciones del Comando de la Policía Metropolitana de Montería, punto de encuentro acordado previamente.

Se llega al establecimiento comercial denominado Mundo Mil del Caribe, ubicado en la Carrera 3 No 34-76 Barrio Centro en la Ciudad de Montería, siendo el Representante Legal el Señor Edison Antonio Gómez Franco Identificado con Cédula de Ciudadanía 70696235, teléfono 3146726403, con dirección para notificación judicial Carrera 3 No 34-76 Barrio Centro del municipio de Montería.

Se solicita la presentación de la documentación que acreditan la operación comercial del lugar y fueron aportados los siguientes documentos los cuales copia de ellos se anexan al presente Informe:

- A. Certificado de pago de derechos de Sayco y Acimpro No LQ-10196875-2 de fecha 31 de enero de 2019 a nombre de Mundo 1000
- B. Certificado del Cuerpo de Bomberos Oficial de Montería No 4982, de fecha 01 de febrero de 2019, a nombre de Mundo Mil del Caribe – Gómez Franco Edison Antonio.
- C. Certificado de pagos de derechos de Sayco y Acimpro Codigo 200605014000545 de fecha 18 de febrero de 2019 a nombre de CB Internacional S.A.
- D. Certificado de matrícula mercantil de persona natural a nombre de Gómez Franco Edison Antonio – Mundo Mil del Caribe, matrícula No 163876 de fecha de renovación 06 de junio de 2019, expedido por la Cámara de Comercio de Montería.

Encontramos un establecimiento con dos entradas, una sobre la carrera 3 con calle 34, con puertas en cortina metálica y para el acceso al público y otra sobre la Carrera 4 con calle 34, con las mismas características de la anterior. En el momento de la visita el equipo de sonido se encontraba en funcionamiento y se podía escuchar el sonido en la parte externa del establecimiento.

CORPORACION AUTONOMA REGIONAL DE LOS VALLES DEL SINU Y DEL SAN  
JORGE – CVS

AUTO N<sup>o</sup> - 1 1 2 2 1

FECHA: 28 AGO. 2019

Se puede evidenciar la instalación de un altoparlante en dirección a el exterior del establecimiento, en funcionamiento.

En el interior encontramos un equipo de sonido de mediana capacidad sin marca verificable con amplificador, consola de mezcla de sonido, consola de funcionamiento y manejo y un juego de altavoces de mediana potencia, tal como se muestra en la fotografías, en dirección al exterior se encuentran instalados altoparlantes.

Se habla con el administrador del establecimiento para darle instrucciones y solicitarle que debe bajar la potencia de salida del equipo de sonido y se le da a conocer lo establecido en la en el Decreto – Ley 2811 de 1974 en el Artículo 8° determina “se consideran factores que deterioran el ambiente, entre otros:

m.- El ruido nocivo...”

y las normas de emisión de ruido al medio ambiente establecidas por la resolución N. 627 de 2006 con respecto a los niveles máximos permisibles.

Se procede a realizar las actividades de toma de muestras de emisión de ruido en el establecimiento Mundo Mil del Caribe, ubicado en la Carrera 3 No 34-76 Barrio Centro en la Ciudad de Montería, cumpliendo con los protocolos y requisitos establecidos en la Resolución 0627 de Abril de 2006, en lo concerniente a la toma de muestras de emisión de ruido en fuentes fijas.

Los muestreos de Emisión de Ruido fueron realizados por la firma acreditada **Control de Contaminación Ltda.**, con Nit 802.003.229-2, ubicada en la Calle 75 No. 26C7-22, teléfonos: 3683994–3687953 de la ciudad de Barranquilla – Atlántico, acreditada por el IDEAM mediante la Resolución 2744 del 21 de diciembre de 2015.

El trabajo de campo estuvo a cargo de **Jhonatan Barraza Coronado** Técnico Ambiental.

## REGISTRO FOTOGRAFICO

Localización geográfica Establecimiento Mundo Mil del Caribe–Montería Córdoba

Gráfica 01

CORPORACION AUTONOMA REGIONAL DE LOS VALLES DEL SINU Y DEL SAN JORGE – CVS

AUTO N. Nº - 1 1 2 2 1

FECHA: 20 ABO. 2019

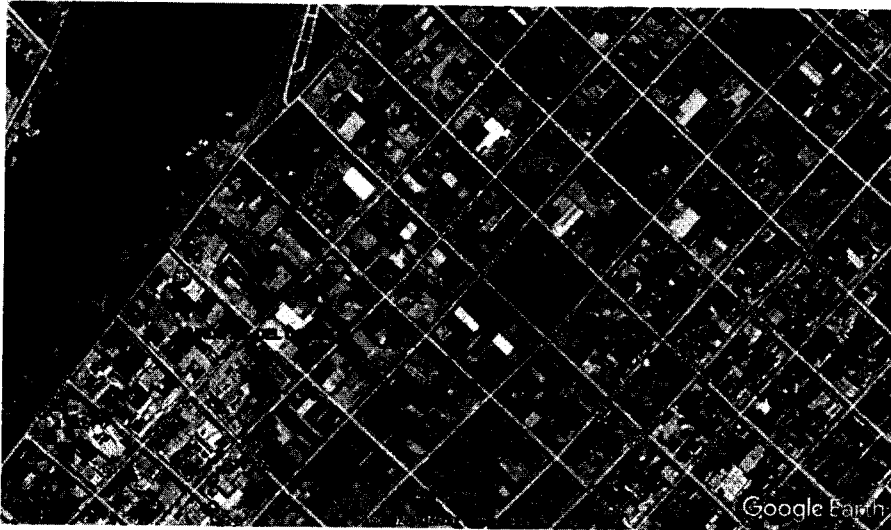

Fuente: Foto Google Earthimage 2019 DigitalGlobe 2018 Google

**UBICACIÓN:** Carrera 3 No 34-76 Barrio Centro en la ciudad de Montería

Coordenadas: N 8° 45' 35.16"

W 75° 52' 58.79"

Foto 01



Fachada principal Mundo Mil del Caribe

Foto 02

Acceso al público Almacén Mundo Mil

CORPORACION AUTONOMA REGIONAL DE LOS VALLES DEL SINU Y DEL SAN JORGE - CVS

AUTO N. N° - 11221

FECHA: 28 AGO. 2010

Foto 03



Equipo de sonido fuente sonora

Foto 04



Conjunto de altoparlantes Mundo Mil

Foto 05



Instalacion y calibracion del sonómetro

Foto 06

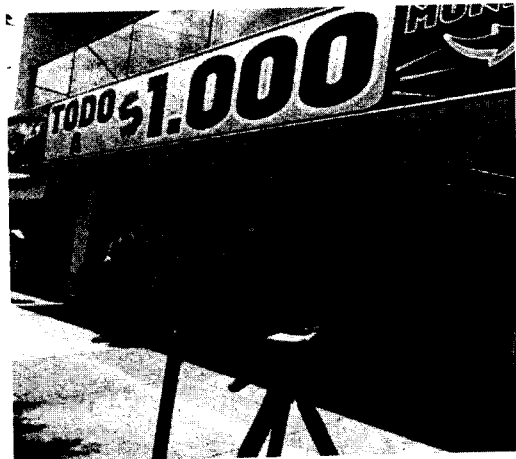

Toma de muestras con sonómetro

Foto 07

AUTO N. Nº - 1 1 2 2 1

FECHA: 29 AGO. 2019

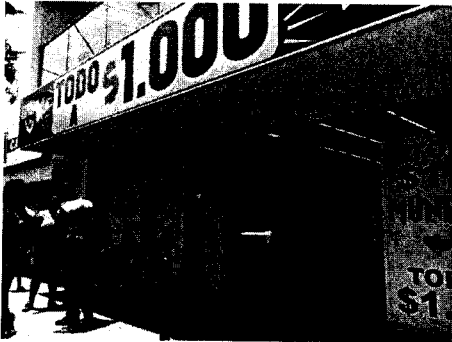

Medición velocidad del viento y toma de muestras de ruido

## 2. CONCLUSIONES

- En el momento de la visita el equipo de sonido se encontraba en funcionamiento y se podía escuchar el sonido en la parte externa del establecimiento.
- Se habla con el administrador para darle instrucciones y solicitarle que debe bajar la potencia de salida del equipo de sonido y se le da a conocer lo establecido en la en el Decreto – Ley 2811 de 1974 en el Artículo 8° determina “se consideran factores que deterioran el ambiente.
- Se realiza la presentación de la documentación que acreditan la operación comercial del lugar y fueron aportados, según consta en Anexos del presente informe.
- Se procede a realizar las actividades de toma de muestras de emisión de ruido en el establecimiento Mundo Mil del Caribe, ubicado en la Carrera 3 No 34-76 Barrio Centro en la Ciudad de Montería, cumpliendo con los protocolos y requisitos establecidos en la Resolución 0627 de Abril de 2006, en lo concerniente a la toma de muestras de emisión de ruido en fuentes fijas.
- Los resultados de la toma de muestras de emisión de ruido fueron reportadas mediante informe técnico Julio de 2019 expedido por la firma **Control de Contaminación Ltda.**, y hace parte integral del presente Informe Técnico.

CORPORACION AUTONOMA REGIONAL DE LOS VALLES DEL SINU Y DEL SAN JORGE – CVS

AUTO N.º - 11221

FECHA: 28 ABO. 2019

- En la siguiente tabla se muestra los resultados obtenidos después de la medición de emisión de ruido en el establecimiento Mundo Mil del Caribe, ubicado en la Carrera 3 No 34-76 Barrio Centro en la Ciudad de Montería.



INFORME TÉCNICO DE EMISIÓN DE RUIDO  
FUNSOSTENIBLE

CC4800  
Versión 00



Tabla 8. Resultados del Monitoreo de Emisión de Ruido

PUNTO No.	IDENTIFICACION DEL PUNTO	MUESTRA No.	FECHA MUESTRA	HORA MUESTRA	VALORES MEDIDOS EN DB(A)										VALOR LIMITE	CUMPLE
					1	2	3	4	5	6	7	8	9	10		
1	Alta Moda	L10664	2019-07-06	10:34	10:49	79.2	0	3	3	74.4	0	82.2	74.4	81.4	70	NO CUMPLE
2	Cebado Bucaramanga	L10665	2019-07-06	11:21	11:36	78.3	0	3	0	75.2	0	82.3	75.2	81.3	70	NO CUMPLE
3	Mundo Mil (Todo a 1.000)	L10666	2019-07-06	11:48	12:03	86.2	0	3	3	83.0	0	89.2	83.0	88.0	70	NO CUMPLE
4	Fuente De Soda La Orquídeas	L10667	2019-07-06	21:51	22:06	87.3	0	6	0	83.2	6	89.3	89.2	91.1	60	NO CUMPLE
5	Praga	L10668	2019-07-06	22:49	23:05	79.0	0	0	0	77.1	0	79.0	77.1	74.4	60	NO CUMPLE
6	Punto Rojo	L10669	2019-07-07	00:12	00:27	86.7	0	6	0	84.0	6	92.7	90.0	83.2	55	NO CUMPLE

A los valores medidos en campo se le aplicaron las correcciones y ajustes según lo establecido en el Anexo 2 "DETERMINACION DE LOS VALORES DE AJUSTE K" de la Resolución 627 de 2006.

- Para este caso y al momento de la toma de muestras, la emisión de ruido emitido por el establecimiento Mundo Mil del Caribe, ubicado en la Carrera 3 No 34-76 Barrio Centro en la Ciudad de Montería, es de 88.0 dB(A), estando por encima de los 70 dB(A) máximos permitidos que establece la norma en la Resolución 0627 de Abril de 2006. (...)"

CONSIDERACIONES JURÍDICAS QUE SOPORTAN LA COMPETENCIA DE LA CAR – CVS

La Ley 99 de 1993 artículo 31 referente a las funciones atribuidas a La Corporación Autónoma Regional de los Valles del Sinú y del San Jorge - CVS, dispone en el numeral 12 que le corresponde a las corporaciones autónomas regionales "ejercer las funciones de evaluación, control y seguimiento ambiental de los usos del agua, el suelo, el aire y los demás recursos naturales renovables, lo cual comprenderá el vertimiento, emisión o incorporación de sustancias o residuos líquidos, sólidos o gaseosos, a las aguas a cualquiera de sus formas, el aire o a poner en peligro el normal desarrollo sostenible de los recursos naturales renovables o impedir u obstaculizar su empleo para otros usos. Estas funciones

CORPORACION AUTONOMA REGIONAL DE LOS VALLES DEL SINU Y DEL SAN  
JORGE – CVS

AUTO N.º - 11221

FECHA: 23 AGO. 2019

comprenden la expedición de las respectivas licencias ambientales, permisos, concesiones, autorizaciones y salvoconductos.”

Siguiendo el mismo principio de protección al medio ambiente, el Decreto - Ley 2811 de 1974, por el cual se dicta el Código Nacional de Recursos Naturales Renovables y de Protección al Medio Ambiente, en su artículo 2 establece que el ambiente es patrimonio común de la humanidad y necesario para la supervivencia y el desarrollo económico y social de los pueblos, en consecuencia uno de los objetivos de este Código, y de todas las autoridades ambientales es “Lograr la preservación y restauración del ambiente y la conservación, mejoramiento y utilización racional de los recursos naturales renovables, según criterios de equidad que aseguren el desarrollo armónico del hombre y de dichos recursos, la disponibilidad permanente de estos y la máxima participación social, para beneficio de la salud y el bienestar de los presentes y futuros habitantes del territorio nacional”.

A su turno la Constitución Política de Colombia, consagra a lo largo de su articulado normas de estirpe ambiental en las que se erige como principio común la conservación y protección al medio ambiente, el derecho de las personas de disfrutar de un ambiente sano y la obligación radicada en cabeza del estado de proteger la biodiversidad, y siendo esta la norma de normas, según lo consagra el artículo 4 de la misma, las normas que la desarrollen deben estar en concordancia con esta, so pena de nulidad. Dentro de los artículos constitucionales que desarrollan aspectos de estirpe ambiental, se pueden encontrar los siguientes:

*“Artículo 79: Todas las personas tienen derecho a gozar de un ambiente sano. La ley garantizará la participación de la comunidad en las decisiones que puedan afectarlo. Es deber del Estado proteger la diversidad e integridad del ambiente, conservar las áreas de especial importancia ecológica y fomentar la educación para el logro de estos fines”.*

*“Artículo 80: El Estado planificará el manejo y aprovechamiento de los recursos naturales, para garantizar su desarrollo sostenible, su conservación, restauración o sustitución. Además, deberá prevenir y controlar los factores de deterioro ambiental, imponer las sanciones legales y exigir la reparación de los daños causados. Así mismo, cooperará con otras naciones en la protección de los ecosistemas situados en las zonas fronterizas”.*

La Ley 1333 de 2009, por la cual se establece el procedimiento sancionatorio ambiental, en el artículo 1, dispone que “El Estado es el titular de la potestad sancionatoria en materia ambiental y la ejerce sin perjuicio de las competencias legales de otras autoridades a través del Ministerio de Ambiente, Vivienda y Desarrollo Territorial, **las Corporaciones Autónomas Regionales**, las de



CORPORACION AUTONOMA REGIONAL DE LOS VALLES DEL SINU Y DEL SAN  
JORGE - CVS

AUTO N. **11221**

FECHA: 28 AGO. 2019

Desarrollo Sostenible, las Unidades Ambientales de los grandes centros urbanos a que se refiere el artículo 66 de la Ley 99 de 1993, los establecimientos públicos ambientales a que se refiere el artículo 13 de la Ley 768 de 2002 y la Unidad Administrativa Especial del Sistema de Parques Nacionales Naturales, Uaesppn, de conformidad con las competencias establecidas por la ley y los reglamentos”.

En virtud del articulado anterior, la Corporación Autónoma Regional de los Valles del Sinú y del San Jorge - CVS, es la entidad investida con capacidad y competencia suficientes para adelantar el respectivo proceso sancionatorio ambiental, teniendo en cuenta que el fin que mueve su actuación es la preservación y protección del medio ambiente, garantizando con esto que los recursos naturales, sean utilizados conforme a las disposiciones legales vigentes que regulan la materia como lo es el decreto - ley 2811 de 1974 y el Decreto 948 de 1995 para garantizar su disfrute y utilización.

### **FUNDAMENTOS JURÍDICOS QUE SOPORTAN LA APERTURA DE INVESTIGACIÓN**

La Ley 1333 de 2009 en el artículo 1, establece la titularidad de la potestad sancionatoria en materia ambiental, radicándola, entre otras autoridades, en cabeza de las Corporaciones Autónomas Regionales, para el caso que no ocupa Corporación Autónoma Regional de los Valle del Sinú y del San Jorge – CVS, en consecuencia esta entidad esta investida con capacidad para adelantar los procesos sancionatorios contra los infractores de la normatividad ambiental. Lo cual guarda estricta consonancia con las funciones de protección a los recursos naturales, atribuidas mediante Ley 99 de 1993, actuando como máxima autoridad en materia ambiental dentro de su jurisdicción.

En virtud de lo establecido en el artículo 18 de la Ley 1333 de 2009, el procedimiento sancionatorio podrá iniciarse por la autoridad ambiental de oficio, a petición de parte o como consecuencia de haberse impuesto una medida preventiva mediante acto administrativo motivado.

El artículo 10 de la ley 1333 de 2009, establece que “La acción sancionatoria ambiental caduca a los 20 años de haber sucedido el hecho u omisión generadora de la infracción. Si se tratara de un hecho u omisión sucesivos, el término empezará a correr desde el último día en que se haya generado el hecho o la omisión. Mientras las condiciones de violación de las normas o generadoras del daño persistan, podrá la acción interponerse en cualquier tiempo”.

Esta Corporación previamente ha verificado los hechos constitutivos de infracción ambiental, presuntamente ejecutados por el establecimiento comercial MUNDO

AUTO N. ~~11221~~ - 1 1 2 2 1

FECHA: 28 AGO. 2019

MIL DEL CARIBE, cuyo propietario es el señor Edison Antonio Gómez Franco identificado con cédula de ciudadanía N° 70.696.235, de conformidad con la información suministrada por el informe de visita No. 2019 - 566 con fecha 23 de Agosto de 2019.

De conformidad con la información y pruebas aludidas en los informes de visitas No. 2019 - 566 con fecha 23 de Agosto de 2019, existe merito suficiente para iniciar investigación administrativa de carácter ambiental por la ocurrencia de hecho contraventor consistente en la emisión de ruido superior a los estándares permitidos por la resolución N° 627 de 2006.

### **NORMAS JURÍDICAS TRANSGREDIDAS.**

Que el artículo 1 del Decreto-Ley 2811 de 1974 compilado en el decreto 1076 de 2015 dispone: "El ambiente es patrimonio común. El estado y los particulares deben participar en su preservación y manejo, que son de utilidad pública e interés social.

Que el Artículo 8° del Decreto-Ley 2811 de 1974 compilado en el decreto 1076 de 2015 determina: "Se consideran factores que deterioran el ambiente, entre otros:

m.- El ruido nocivo..."

Que esta Corporación encuentra necesario tomar medidas destinadas a proteger el medio ambiente y la salud humana mediante la prevención de la generación o la reducción de los impactos ambientales adversos, generados por la emisión de ruido al medio ambiente incumpliendo con los niveles máximos permisibles por la resolución N. 627 de 2006.

Que la falta de manejo efectivo de estos elementos afecta al hombre y su entorno, su salubridad y tiene impactos negativos en el medio ambiente.

Que el Decreto 1076 de 2015 determina en sus artículos lo siguiente:

Artículo 2.2.5.1.2.12. Expresa: "*Norma de emisión de ruido y norma de ruido ambiental.* "El Ministerio de Ambiente y Desarrollo Sostenible fijará mediante resolución los estándares máximos permisibles de emisión de ruido y de ruido ambiental, para todo el territorio nacional. Dichos estándares determinarán los niveles admisibles de presión sonora, para cada uno de los sectores clasificados en la presente sección, y establecerán los horarios permitidos, teniendo en cuenta los requerimientos de salud de la población expuesta.

CORPORACION AUTONOMA REGIONAL DE LOS VALLES DEL SINU Y DEL SAN  
JORGE – CVS

AUTO N. ~~10~~ - 11221

FECHA: 28 AGO. 2019

Las normas o estándares de ruido de que trata este artículo se fijarán para evitar efectos nocivos que alteren la salud de la población, afecten el equilibrio de ecosistemas, perturben la paz pública o lesionen el derecho de las personas a disfrutar tranquilamente de los bienes de uso público y del medio ambiente.

Las regulaciones sobre ruido podrán afectar toda presión sonora que generada por fuentes móviles o fijas, aún desde zonas o bienes privados, trascienda a zonas públicas o al medio ambiente.”

Artículo 2.2.5.1.2.13. Dispone: “*Clasificación de sectores de restricción de ruido ambiental*. Para la fijación de las normas de ruido ambiental el Ministerio de Ambiente y Desarrollo Sostenible atenderá a la siguiente sectorización:

1. Sectores A. (Tranquilidad y Silencio), áreas urbanas donde estén situados hospitales, guarderías, bibliotecas, sanatorios y hogares geriátricos.
2. Sectores B. (Tranquilidad y Ruido Moderado), zonas residenciales o exclusivamente destinadas para desarrollo habitacional, parques en zonas urbanas, escuelas, universidades y colegios.
3. Sectores C. (Ruido Intermedio Restringido), zonas con usos permitidos industriales y comerciales, oficinas, uso institucional y otros usos relacionados.
4. Sectores D. (Zona Suburbana o Rural de Tranquilidad y Ruido Moderado), áreas rurales habitadas destinadas a la explotación agropecuaria, o zonas residenciales suburbanas y zonas de recreación y descanso.

Artículo 2.2.5.1.5.1. Expresa: “*Control a emisiones de ruidos*. Están sujetos a restricciones y control todas las emisiones, sean continuas, fluctuantes, transitorias o de impacto.

Las regulaciones ambientales tendrán por objeto la prevención y control de la emisión de ruido urbano, rural doméstico y laboral que trascienda al medio ambiente o al espacio público. El Ministerio de Ambiente y Desarrollo Sostenible, establecerá los estándares aplicables a las diferentes clases y categorías de emisiones de ruido ambiental y a los lugares donde se genera o produce sus efectos, así como los mecanismos de control y medición de sus niveles, siempre que trascienda al medio ambiente y al espacio público”.

Artículo 2.2.5.1.5.4. Expresa: “*Prohibición de generación de ruido*. Prohíbese la generación de ruido que traspase los límites de una propiedad, en contravención de los estándares permisibles de presión sonora o dentro de los horarios fijados por las normas respectivas”.

Que el Artículo 2.2.5.1.5.10. Dispone: *Obligación de impedir perturbación por ruido*. Los responsables de fuentes de emisión de ruido que pueda afectar el

CORPORACION AUTONOMA REGIONAL DE LOS VALLES DEL SINU Y DEL SAN  
JORGE – CVS

AUTO N. <sup>o</sup> - 1 1 2 2 1

FECHA: 2 8 AGO. 2019

medioambiente o la salud humana, deberán emplear los sistemas de control necesarios, para garantizar que los niveles de ruido no perturben las zonas aledañas habitadas conforme a los niveles fijados por las normas que al efecto establezca el Ministerio de Ambiente y Desarrollo Sostenible.

La Resolución 0627 de 2006 del Ministerio de Ambiente, Vivienda y Desarrollo Territorial, por la cual se establece la norma nacional de emisión de ruido y ruido ambiental, determina en sus artículos lo siguiente:

Artículo 2 dispone: *Horarios*. Para efectos de aplicación de esta resolución, para todo el territorio nacional, se establecen los siguientes horarios.

**Diurno**

*De las 7:01 a las 21:00 horas*

**Nocturno**

*De las 21:01 a las 7:00 horas*

Artículo 9 expresa: “Estándares máximos permisibles de emisión de ruido. *En la Tabla 1 de la presente resolución se establecen los estándares máximos permisibles de niveles de emisión de ruido expresados en decibeles ponderados A (dB(A)):*

TABLA 1

**Estándares máximos permisibles de niveles de emisión de ruido expresados en decibeles DB(A)**

Sector	Subsector	Estándares máximos permisibles de niveles de emisión de ruido en dB(A)	
		Día	Noche
Sector Tranquilidad y Silencio	A. Hospitales, bibliotecas, guarderías, sanatorios, hogares geriátricos.	55	50
Sector Tranquilidad y Ruido Moderado	B. Zonas residenciales o exclusivamente destinadas para desarrollo habitacional, hotelería y hospedajes.	65	55
	Universidades, colegios, escuelas, centros de estudio e investigación.		
	Parques en zonas urbanas diferentes a los parques mecánicos al aire libre.		
Sector C. Ruido	Zonas con usos permitidos	75	75

CORPORACION AUTONOMA REGIONAL DE LOS VALLES DEL SINU Y DEL SAN JORGE - CVS

AUTO N. ~~11~~ - 1 1 2 2 1

FECHA: 2 8 AGO. 2019

Intermedio Restringido	industriales, como i industrias en general, zonas portuarias, parques industriales, zonas francas.		
	Zonas con usos permitidos comerciales, como centros comerciales, almacenes, locales o instalaciones de tipo comercial, talleres de mecánica automotriz e 70 industrial, centros deportivos y recreativos, gimnasios, restaurantes, bares, tabernas, discotecas, bingos, casinos.	70	60
	Zonas con usos permitidos de oficinas.	65	55
	Zonas con usos institucionales.		
	Zonas con otros usos relacionados, como parques mecánicos al aire libre, 80 áreas destinadas a espectáculos públicos al aire libre.	80	75
Sector D. Zona Suburbana o Rural de Tranquilidad y Ruido Moderado	Residencial suburbana.	55	50"

Que el artículo 19 de la Ley 1333 de 2009, indica: "Notificaciones. En las actuaciones sancionatorias ambientales las notificaciones se surtirán en los términos del Código Contencioso Administrativo."

Que el artículo 20 de la Ley 1333 de 2009, preceptúa: "Intervenciones. Iniciado el procedimiento sancionatorio, cualquier persona podrá intervenir para aportar pruebas o auxiliar al funcionario competente cuando sea procedente en los términos de los artículos 69 y 70 de la Ley 99 de 1993. Se contará con el apoyo de

CORPORACION AUTONOMA REGIONAL DE LOS VALLES DEL SINU Y DEL SAN  
JORGE – CVS

AUTO N. ~~10~~ - 1 1 2 2 1

FECHA: 28 AGO. 2019

las autoridades de policía y de las entidades que ejerzan funciones de control y vigilancia ambiental.”

Que el artículo 21 de la Ley en mención, dispone: “Remisión a otras autoridades. Si los hechos materia del procedimiento sancionatorio fueren constitutivos de delito, falta disciplinaria o de otro tipo de infracción administrativa, la autoridad ambiental pondrá en conocimiento a las autoridades correspondientes de los hechos y acompañará copia de los documentos pertinentes.”

Parágrafo. La existencia de un proceso penal, disciplinario o administrativo, no dará lugar a la suspensión del procedimiento sancionatorio ambiental.

Que el artículo 22 de la misma Ley, establece: “Verificación de los hechos. La autoridad ambiental competente podrá realizar todo tipo de diligencias administrativas como visitas técnicas, toma de muestras, exámenes de laboratorio, mediciones, caracterizaciones y todas aquellas actuaciones que estime necesarias y pertinentes para determinar con certeza los hechos constitutivos de infracción y completar los elementos probatorios.”

En merito de lo expuesto esta Corporación,

**DISPONE**

**ARTÍCULO PRIMERO:** Ordenar apertura de investigación administrativa ambiental contra el señor Edison Antonio Gómez Franco identificado con Cédula de Ciudadanía N° 70.696235, cuyo propietario del establecimiento de comercio MUNDO MIL DEL CARIBE, en el Municipio de Montería, por infringir las normas ambientales como se indica en la parte motiva de este Auto.

**ARTÍCULO SEGUNDO:** Requerir al señor Edison Antonio Gómez Franco identificado con Cédula de Ciudadanía N° 70.696235, cuyo propietario del establecimiento de comercio MUNDO MIL DEL CARIBE, en un plazo de 10 días hábiles remitir a ésta Corporación lo siguiente:

- Remitir informe donde se evidencie los sistemas de control necesarios implementados en el establecimiento de comercio, para garantizar que los niveles de ruido no perturben las zonas aledañas habitadas.

**ARTÍCULO TERCERO:** Téngase como pruebas dentro de la presente actuación administrativa los informes de visita N°. 2019- 566 de fecha 23 de Agosto de 2019, generado por la Corporación Autónoma Regional de los Valles del Sinú y del San Jorge - CVS.

CORPORACION AUTONOMA REGIONAL DE LOS VALLES DEL SINU Y DEL SAN  
JORGE – CVS

AUTO N. ~~10~~ - 11221

FECHA: 28 AGO. 2019

**ARTÍCULO CUARTO:** Notificar en debida forma el contenido del presente auto al señor Edison Antonio Gómez Franco identificado con Cédula de Ciudadanía N° 70.696235, cuyo propietario del establecimiento de comercio MUNDO MIL DEL CARIBE, en el Municipio de Montería de conformidad con la Ley 1333 de 2009 artículo 19.

**ARTÍCULO QUINTO:** Comunicar la presente decisión a la Procuraduría Judicial Agraria y Ambiental de Córdoba y a la Fiscalía General de la Nación para su conocimiento y fines pertinentes en atención a lo preceptuado en el artículo 56 y 21 respectivamente, de la ley 1333 de 2009.

**COMUNIQUESE, NOTIFIQUESE Y CUMPLASE**

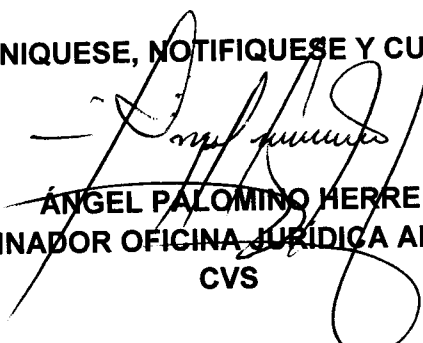
  
ÁNGEL PALOMINO HERRERA  
COORDINADOR OFICINA JURÍDICA AMBIENTAL  
CVS

Proyectó: Jhenadis Navas.