

REPUBLICA DE COLOMBIA

CORPORACIÓN AUTÓNOMA REGIONAL DE LOS VALLES DEL SINU Y DEL  
SAN JORGE- CVS

AUTO N° ~~10~~ - 1 1 1 3 2

FECHA: 09 ABO. 2019

**“POR EL CUAL SE ABRE UNA INVESTIGACION AMBIENTAL Y SE HACEN  
UNOS REQUERIMIENTOS”**

**EL COORDINADOR DE LA OFICINA JURIDICA AMBIENTAL DE LA  
CORPORACIÓN AUTÓNOMA REGIONAL DE LOS VALLES DEL SINU Y DEL  
SAN JORGE CVS, EN USO DE SUS ATRIBUCIONES LEGALES Y,**

**CONSIDERANDO**

Que la corporación Autónoma Regional de los Valles del Sinú y del San Jorge CVS, en cumplimiento del artículo 31 numeral 11 de la Ley 99 de 1993, ejerce las funciones de evaluación, control y seguimiento ambiental de las actividades de exploración, explotación, beneficio, transporte, uso y depósito de los recursos naturales no renovables, incluida la actividad portuaria con exclusión de las competencias atribuidas al Ministerio del Medio Ambiente, así como de otras actividades, proyectos o factores que generen o puedan generar deterioro ambiental.

Que según el numeral 12 del artículo 31 de la Ley 99 de 1993, la CVS ejerce las funciones de evaluación, control y seguimiento ambiental de los usos del agua, el suelo, el aire y los demás recursos naturales renovables, lo cual comprenderá el vertimiento, emisión o incorporación de sustancias o residuos líquidos, sólidos y gaseosos, a las aguas a cualquiera de sus formas, al aire o a los suelos, así como los vertimientos o emisiones que puedan causar daño o poner en peligro el normal desarrollo sostenible de los recursos naturales renovables o impedir u obstaculizar su empleo para otros usos. Estas funciones comprenden la expedición de las respectivas licencias ambientales, permisos, concesiones, autorizaciones y salvoconductos.

**1. ANTECEDENTES**

Por acciones de seguimiento y control que esta CAR-CVS ejerce en el departamento de Córdoba, se hace necesario atender cualquier situación problema en el área de jurisdicción, en este sentido se tuvo conocimiento de un sitio de inadecuada disposición de residuos sólidos al aire libre en una zona del perímetro urbano del Municipio de Tuchín.

Atendiendo a la información citada, el día 20 de junio del 2019, funcionarios de la CVS, adscritos al Área de Seguimiento Ambiental y el Área de Licencias y

REPUBLICA DE COLOMBIA

CORPORACIÓN AUTÓNOMA REGIONAL DE LOS VALLES DEL SINU Y DEL  
SAN JORGE- CVS

AUTO N° ~~11~~ - 11132

FECHA: 09 ABO. 2019

Permisos de esta CAR, realizaron visita de inspección ocular con el fin de corroborar la situación problema.

## 2. ACTIVIDADES REALIZADAS

En ejercicio de las actividades de control ambiental, profesionales de la CVS, adscritos al Área de Seguimiento Ambiental y el Área de Licencias y Permisos de la Corporación, el día 20 de junio de 2019, realizaron visita al sitio indicado, que se localiza en el perímetro urbano del municipio de Tuchín, en la margen izquierda de la vía que conduce del municipio de Tuchín al municipio de San Andrés de Sotavento, al frente del Centro Familiar Cristiano, en el cual se presenta la inadecuada disposición de residuos sólidos.

El punto inspeccionado y verificado fue el siguiente:

**Punto Clandestino N° 1:** Se encuentra localizado en la margen izquierda de la vía que conduce del municipio de Tuchín al municipio de San Andrés de Sotavento, al frente del Centro Familiar Cristiano. Coordenadas: 09° 11' 11,0" latitud Norte y 75° 33' 34,7" longitud Oeste.

### REGISTRO FOTOGRÁFICO PUNTO CLANDESTINO N° 1

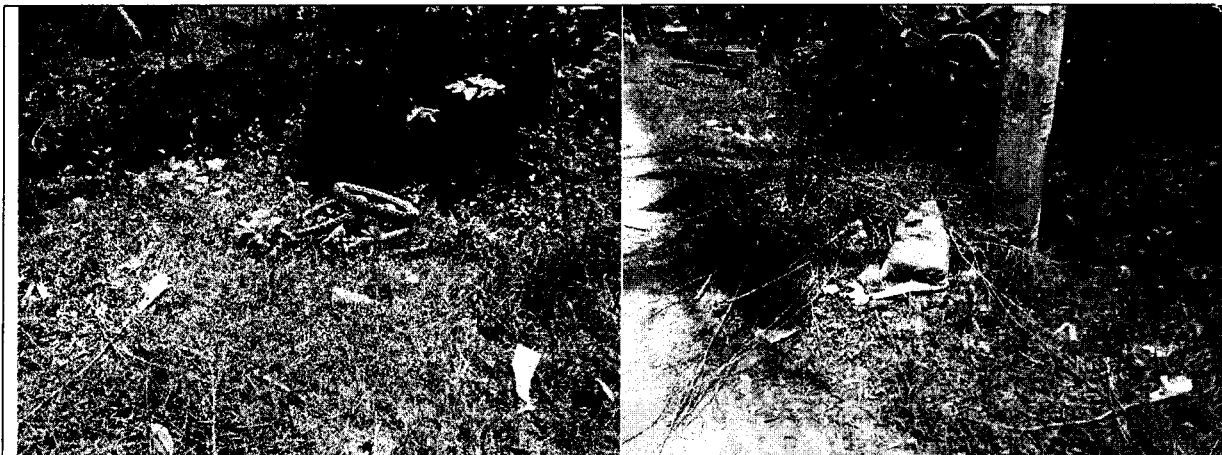

Fig. N° 1 Acumulación de llantas en el sitio.

Fig. N° 2 Disposición de residuos en el sitio.

REPUBLICA DE COLOMBIA

CORPORACIÓN AUTÓNOMA REGIONAL DE LOS VALLES DEL SINU Y DEL  
SAN JORGE- CVS

AUTO N° - 11132

FECHA: 09 APO. 2019



Fig. N° 3 Acumulación de residuos en el sitio.

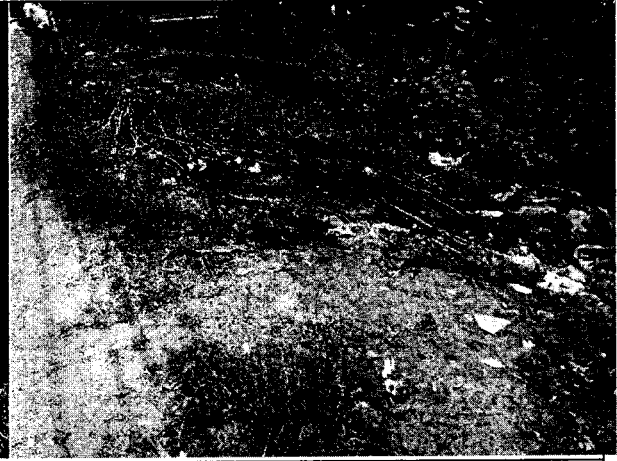

Fig. N° 4 Incineración de residuos en el sitio.



Fig. N° 5 Acumulación de residuos en el sitio.



Fig. N° 6 Acumulación de ramas secas en el sitio.

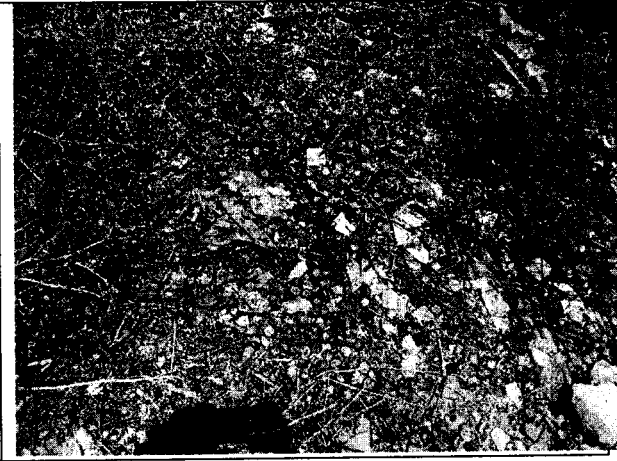
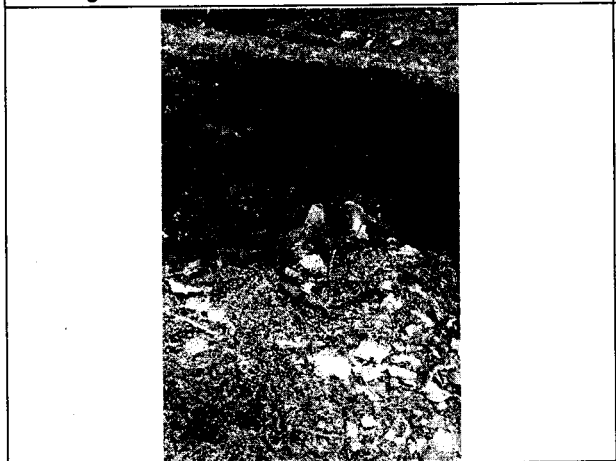



REPUBLICA DE COLOMBIA

CORPORACIÓN AUTÓNOMA REGIONAL DE LOS VALLES DEL SINU Y DEL  
SAN JORGE- CVS

AUTO N° N° - 1 1 1 3 2

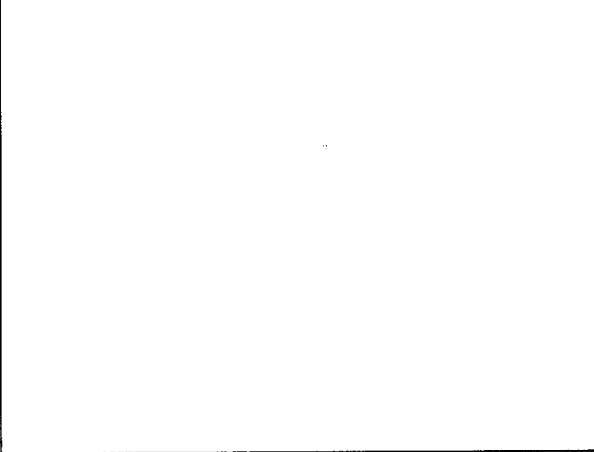
FECHA: 03 AGO. 2019

	
<p>Fig. N° 7 Disposición de Residuos de Construcción y Demolición (RCD) en el sitio.</p>	<p>Fig. N° 8 Disposición de residuos en el sitio.</p>
	
<p>Fig. N° 9 Acumulación de residuos y restos de baño en el sitio.</p>	<p>Fig. N° 10 Aspecto general del sitio.</p>

El Punto Clandestino N° 1, está ubicado a orillas de una vía por donde se transita diariamente. Aledaño a éste, se encuentran viviendas, locales comerciales y una sede del Centro Familiar Cristiano. En este se producen olores ofensivos y nauseabundos, producto de la descomposición de los residuos, lo cual genera incomodidad a la comunidad en general. Se pudieron observar residuos como llantas, botellas plásticas y de vidrio, pitillos, restos de ropa y zapatos, costales llenos de basura, restos de ramas secas y poda de árboles, latas, envolturas de alimentos, cartones, Residuos de Construcción y Demolición (RCD), desechables de alimentos, gran cantidad de tapillas, cables, alambres, restos de baño. Además, se evidenció quema de algunos de estos residuos.

REPUBLICA DE COLOMBIA

CORPORACIÓN AUTÓNOMA REGIONAL DE LOS VALLES DEL SINU Y DEL  
SAN JORGE- CVS

AUTO N° N° - 1 1 1 3 2

FECHA: 09 AGO. 2019

### 3. CONCLUSIONES

En visita realizada a la zona urbana del municipio de Tuchín, en la margen derecha de la vía que conduce del municipio de San Andrés de Sotavento al municipio de Tuchín, frente al Centro Familiar Cristiano, se logró identificar y constatar que existe un punto crítico de inadecuada disposición de residuos sólidos municipales, que vienen generando no sólo contaminación al recurso suelo, agua, aire, sino también deterioro paisajístico. Se encontraron residuos como llantas, botellas plásticas y de vidrio, pitillos, restos de ropa y zapatos, costales llenos de basura, restos de ramas secas y poda de árboles, latas, envolturas de alimentos, cartones, Residuos de Construcción y Demolición (RCD), desechables de alimentos, gran cantidad de tapillas, cables, alambres, restos de baño. Adicionalmente, se evidenció quema de algunos de estos residuos.

La existencia de botaderos o puntos críticos de basuras a cielo abierto como el que existe actualmente en el municipio de Tuchín, anteriormente georreferenciado, generan impactos al ambiente en sus componentes aire, suelo y agua, debido a que no son dispuestos técnicamente y carecen de sistemas para el manejo y control de gases y de líquidos, lixiviados, producidos por el proceso de descomposición de la basura, los cuales se dispersan libremente, contaminando estos recursos y simultáneamente afectando la salud y el bienestar de las personas que habiten en su entorno.

#### VERIFICACION DE HECHOS:

Es absolutamente claro que de los hechos materia de investigación expuestos en el informe de visita descrito anteriormente, existen méritos suficientes para iniciar el correspondiente proceso sancionatorio ambiental, en contra del Municipio de Tuchín, representado legalmente por la Alcaldesa Noris del Carmen Hernández Velásquez, debido a la presunta existencia de hechos contraventores en materia ambiental, consistentes en: La inadecuada disposición de residuos sólidos municipales, generando no solo contaminación al recurso del suelo, agua y aire, sino también deterioro paisajístico, se encontraron residuos como llantas, botellas plásticas y de vidrio, resto de ropa y zapatos, residuos de construcción y demolición (RDC), desechables de alimentos, restos de baño, adicionalmente se evidenció quema de alguno de estos residuos.

REPUBLICA DE COLOMBIA

CORPORACIÓN AUTÓNOMA REGIONAL DE LOS VALLES DEL SINU Y DEL  
SAN JORGE- CVS

AUTO N° <sup>NO</sup>/<sub>RS</sub> - 1 1 1 3 2

FECHA: 10 AGO. 2019

Todo esto de conformidad con lo indicado en el **INFORME DE VISITA ALP N° 2019- 421 DE FECHA 25 DE JUNIO DE 2019**, el cual constituye dentro del presente proceso prueba real de los presuntos hechos contraventores en materia ambiental, a través de los argumentos y soportes técnicos y el material fotográfico inmerso dentro de este, por tanto existe mérito suficiente para iniciar el presente proceso sancionatorio ambiental.

**CONSIDERACIONES JURIDICAS**

Por Constitución Nacional: Los servicios públicos son inherentes a la finalidad social del Estado. Es deber del Estado asegurar su prestación eficiente a todos los habitantes del territorio nacional.

El decreto 605 de 1996, dispone: *“Es responsabilidad de los municipios asegurar que se preste a sus habitantes el servicio público domiciliario de aseo.”*

Que el artículo 29 del decreto 948 de 1995, incorporado en el Decreto 1076 de 2015, consagra: *“Queda prohibido dentro del perímetro urbano de ciudades, poblados y asentamientos humanos, y en las zonas aledañas que fije la autoridad competente, la práctica de quemas abiertas. ...No podrán los responsables del manejo y disposición final de desechos sólidos, efectuar quemas abiertas para su tratamiento”.*

Que el Decreto 1713 de 2005, en su artículo 15, incorporado en el Decreto 1076 de 2015, preceptúa: *“Presentación de residuos sólidos para recolección. Los residuos sólidos que se entreguen para la recolección deben estar presentados de forma tal que se evite su contacto con el medio ambiente y con las personas encargadas de la actividad y deben colocarse en los sitios determinados para tal fin, con una anticipación no mayor de tres (3) horas a la hora inicial de recolección establecida para la zona.”*

Así mismo, el artículo 22 del Decreto 1713 de 2005, incorporado en el Decreto 1076 de 2015, estipula: *“Obligación de trasladar residuos sólidos hasta los sitios de recolección. En el caso de urbanizaciones, barrios o conglomerados cuyas condiciones impidan la circulación de vehículos de recolección, así como en situaciones de emergencia, los usuarios están en la obligación de trasladar los residuos sólidos hasta el sitio determinado por la persona prestadora del servicio de aseo.”*

REPUBLICA DE COLOMBIA

CORPORACIÓN AUTÓNOMA REGIONAL DE LOS VALLES DEL SINU Y DEL  
SAN JORGE- CVS

AUTO N° N° - 1 1 1 3 2

FECHA: 09 AGO. 2019

Que el Artículo 125 del Decreto 1713 de 2005, incorporado en el decreto 1076 de 2015, que a su letra dice: *"De los deberes."*: *Son deberes de los usuarios, entre otros:*

*Mantener limpios y cerrados los lotes de terreno de su propiedad, así como las construcciones que amenacen ruina. Cuando por ausencia o deficiencia en el cierre y/o mantenimiento de estos se acumulen residuos sólidos en los mismos, la recolección y transporte hasta el sitio de disposición final será responsabilidad del propietario del lote, quien deberá contratarlo como servicio especial con la persona prestadora del servicio de aseo, legalmente autorizada."*

Ley 1259 de 2008, por medio de la cual se instaura en el territorio nacional la aplicación del comparendo ambiental a los infractores de las normas de aseo, limpieza y recolección de escombros.

Que el Artículo 111 del Código Nacional de Policía contempla: *"Comportamientos contrarios a la limpieza y recolección de residuos y escombros y malas prácticas habitacionales."*

*Los siguientes comportamientos son contrarios a la habitabilidad, limpieza y recolección de residuos y escombros y por lo tanto no deben efectuarse:*

1. *Sacar la basura en horarios no autorizados por la empresa prestadora del servicio o en sitio diferente al lugar de residencia o domicilio.*
2. *No usar los recipientes o demás elementos dispuestos para depositar la basura.*
3. *Arrojar residuos sólidos y escombros en sitios de uso público, no acordados ni autorizados por autoridad competente.*
4. *Esparcir, parcial o totalmente, en el espacio público o zonas comunes el contenido de las bolsas y recipientes para la basura, una vez colocados para su recolección.*
5. *Dejar las basuras esparcidas fuera de sus bolsas o contenedores una vez efectuado el reciclaje.*
6. *Disponer inadecuadamente de animales muertos no comestibles o partes de estos dentro de los residuos domésticos.*

REPUBLICA DE COLOMBIA

CORPORACIÓN AUTÓNOMA REGIONAL DE LOS VALLES DEL SINU Y DEL  
SAN JORGE- CVS

AUTO N° ~~11132~~ - 1 1 1 3 2

FECHA: 09 AGO. 2019

7. *Dificultar de alguna manera, la actividad de barrido y recolección de la basura y escombros, sin perjuicio de la actividad que desarrollan las personas que se dedican al reciclaje.*

8. *Arrojar basura, llantas, residuos o escombros en el espacio público o en bienes de carácter público o privado.*

9. *Propiciar o contratar el transporte de escombros en medios no aptos ni adecuados.*

10. *Improvisar e instalar, sin autorización legal, contenedores u otro tipo de recipientes, con destino a la disposición de basuras.*

11. *Transportar escombros en medios no aptos ni adecuados.*

12. *No recoger los residuos sólidos en los horarios establecidos por la misma empresa recolectora, salvo información previa debidamente publicitada, informada y justificada.*

13. *Arrojar en las redes de alcantarillado, acueducto y de aguas lluvias, cualquier objeto, sustancia, residuo, escombros, lodos, combustibles y lubricantes, que alteren u obstruyan el normal funcionamiento.*

14. *Permitir la presencia de vectores y/o no realizar las prácticas adecuadas para evitar la proliferación de los mismos en predios urbanos.*

15. *No permitir realizar campañas de salud pública para enfermedades transmitidas por vectores dentro de los predios mencionados en el anterior inciso...(…)...*

*Parágrafo 2°. El Gobierno nacional y los alcaldes, en coordinación con las autoridades competentes, desarrollarán y promoverán programas que estimulen el reciclaje y manejo de residuos sólidos con las características especiales de cada municipio y según las costumbres locales de recolección de basuras o desechos. Las personas empacarán y depositarán, en forma separada, los materiales tales como papel, cartón, plástico y vidrio, de los demás desechos."*

*Artículo 9°. Responsable de la aplicación del comparendo ambiental. "El responsable de la aplicación de la sanción por Comparendo Ambiental en cada circunscripción municipal será su respectivo alcalde."*



REPUBLICA DE COLOMBIA

CORPORACIÓN AUTÓNOMA REGIONAL DE LOS VALLES DEL SINU Y DEL  
SAN JORGE- CVS

AUTO N° N° - 1 1 1 3 2

FECHA: 09 AGO. 2019

Que el artículo 49 de la constitución política de Colombia señala: *"... El saneamiento ambiental es un servicio público a cargo del estado"*

Que el saneamiento ambiental va dirigido a la preservación, conservación y protección del medio ambiente, a fin de obtener el mejoramiento de la calidad de vida de la población y el aseguramiento del bienestar general.

Que el artículo 79 expone: *"Todas las personas tienen derecho a gozar de un ambiente sano"*.

Que la Ley 99 de 1993 en su Artículo 65 numeral 9 define y establece como una función a cargo de los municipios: *"Ejecutar obras o proyectos de descontaminación de corriente o depósitos de agua afectados por vertimientos del municipio, así como programas de disposición, eliminación y reciclaje de residuos líquidos y sólidos y de control a las emisiones contaminantes al aire."*

Que la ley 136 de 1994, en su artículo 3 señala: *"Corresponde al municipio. Numeral 5: Solucionar las necesidades insatisfechas de saneamiento ambiental."*

Que el Decreto-Ley 2811 de 1974, establece en su artículo 8, entre los factores de deterioro ambiental, *"La contaminación al aire, las aguas, el suelo y los demás recursos renovables, así como la acumulación inadecuada de residuos, basuras, desechos y desperdicios"*

Que de acuerdo con el

artículo 8 *Ibíd.*- *"Se consideran factores que deterioran el ambiente, entre otros:*

*"a.- La contaminación del aire, de las aguas, del suelo y de los demás recursos naturales renovables.*

*Se entiende por contaminación la alteración del ambiente con sustancias o formas de energía puestas en él, por actividad humana o de la naturaleza, en cantidades, concentraciones o niveles capaces de interferir el bienestar y la salud de las personas, atentar contra la flora y la fauna, degradar la calidad del ambiente o de los recursos de la nación o de los particulares.*

REPUBLICA DE COLOMBIA

CORPORACIÓN AUTÓNOMA REGIONAL DE LOS VALLES DEL SINU Y DEL  
SAN JORGE- CVS

AUTO N° Nº - 1 1 3 2

FECHA: 09 ABO. 2019

*Se entiende por contaminante cualquier elemento, combinación de elementos, o forma de energía que actual o potencialmente puede producir alteración ambiental de las precedentemente escritas...*

*“La preservación y manejo de los recursos naturales renovables también son de utilidad pública e interés social”. (C.N. artículo 30).*

Que el artículo 84 ibídem dispone: *“Cuando ocurriere violación de las normas sobre protección ambiental o sobre manejo de recursos naturales renovables Las Corporaciones Autónomas Regionales impondrán sanciones, según el tipo de infracción y la gravedad de la misma”.*

Que el recurso suelo es susceptible de ser deteriorado a través de la contaminación, a través de su alteración topográfica o paisajística o en su contextura.

Que la Resolución No 1045 de 2003, en su artículo 13 estableció un *plazo máximo de 2 años, contados a partir de su publicación, para realizar la clausura y restauración ambiental de botaderos a cielo abierto y de sitios de disposición final de residuos sólidos que no cumplan con la normatividad vigente, o su adecuación a rellenos sanitarios técnicamente diseñados, construidos y operados, conforme a las medidas de manejo ambiental establecidas por las autoridades ambientales regionales competentes*”.

Que el Decreto 838 de 2005, en su artículo 21, incorporado en el Decreto 1076 de 2015, establece **“Recuperación de sitios de disposición final**. Sin perjuicio de las responsabilidades establecidas en el respectivo plan de manejo ambiental, corresponde a las entidades territoriales y a los prestadores del servicio de aseo en la actividad complementaria de disposición final, recuperar ambientalmente los sitios que hayan sido utilizados como “botaderos” u otros sitios de disposición final no adecuada de residuos sólidos municipales o transformarlos, previo estudio, en rellenos sanitarios de ser viable técnica, económica y ambientalmente”.

Que mediante Resolución N° 1390 de Septiembre 27 de 2005, emitida por el Ministerio de Ambiente y Desarrollo Sostenible, se establecieron lineamientos para el cierre, clausura y restauración ambiental o transformación técnica a rellenos sanitarios de los sitios de disposición final de residuos sólidos existentes.

**NORMAS QUE OTORGAN LA COMPETENCIA**