

REPUBLICA DE COLOMBIA

CORPORACIÓN AUTONOMA REGIONAL DE LOS VALLES DEL SINU Y DEL
SAN JORGE- CVS

AUTO N° ~~NA~~ - 1 1 0 6 9

FECHA: 3 0 JUL. 2019

**“POR EL CUAL SE ABRE UNA INVESTIGACION AMBIENTAL Y SE HACEN
UNOS REQUERIMIENTOS”**

**EL COORDINADOR DE LA OFICINA JURIDICA AMBIENTAL DE LA
CORPORACIÓN AUTONOMA REGIONAL DE LOS VALLES DEL SINU Y DEL
SAN JORGE CVS, EN USO DE SUS ATRIBUCIONES LEGALES Y,**

CONSIDERANDO

Que la corporación Autónoma Regional de los Valles del Sinú y del San Jorge CVS, en cumplimiento del artículo 31 numeral 11 de la Ley 99 de 1993, ejerce las funciones de evaluación, control y seguimiento ambiental de las actividades de exploración, explotación, beneficio, transporte, uso y depósito de los recursos naturales no renovables, incluida la actividad portuaria con exclusión de las competencias atribuidas al Ministerio del Medio Ambiente, así como de otras actividades, proyectos o factores que generen o puedan generar deterioro ambiental.

Que según el numeral 12 del artículo 31 de la Ley 99 de 1993, la CVS ejerce las funciones de evaluación, control y seguimiento ambiental de los usos del agua, el suelo, el aire y los demás recursos naturales renovables, lo cual comprenderá el vertimiento, emisión o incorporación de sustancias o residuos líquidos, sólidos y gaseosos, a las aguas a cualquiera de sus formas, al aire o a los suelos, así como los vertimientos o emisiones que puedan causar daño o poner en peligro el normal desarrollo sostenible de los recursos naturales renovables o impedir u obstaculizar su empleo para otros usos. Estas funciones comprenden la expedición de las respectivas licencias ambientales, permisos, concesiones, autorizaciones y salvoconductos.

1. ANTECEDENTES

En cumplimiento del Artículo 31, Numeral 12, de la Ley 99 de 1993, la Corporación Autónoma Regional de los Valles del Sinú y del San Jorge - CVS - realiza funciones de control, seguimiento y evaluación ambiental de los usos del agua, el suelo, el aire y demás recursos naturales renovables existentes en el Departamento de Córdoba.

En acatamiento a lo anterior se realizó visita de control y seguimiento al sitio donde se encuentra ubicado el antiguo basurero a cielo abierto del municipio de Canalete, y en el cual disponía sus residuos sólidos municipales.

REPUBLICA DE COLOMBIA

CORPORACIÓN AUTÓNOMA REGIONAL DE LOS VALLES DEL SINU Y DEL
SAN JORGE- CVS

AUTO N° ~~11069~~ - 1 1 0 6 9

FECHA: 3 0 JUL. 2019

2. ACTIVIDADES REALIZADAS

En ejercicio de las actividades de control ambiental, profesionales de la CVS, adscritos al Área de Seguimiento Ambiental y el Área de Licencias y Permisos de la Corporación, el día 19 de junio de 2019, realizaron visita al predio donde se encuentra ubicado el antiguo basurero clausurado del municipio de Canalete, en el cual realizaba la disposición final de sus residuos sólidos urbanos.

En el recorrido se pudo constatar lo siguiente:

- El acceso al lugar es aceptable debido a que la vía presenta buenas condiciones, el predio cuenta con cercado perimetral regular, está construido en madera y alambre de púas de 10 cuerdas, la puerta de ingreso se encuentra en buenas condiciones, elaborada vigas en cemento, portón metálico, techo también metálico y zonas laterales con postes y varetas de madera.
- Al momento de la visita se observó la presencia de un vigilante, pero no se evidenció caseta de vigilancia.
- No se apreció chimeneas de desfogue, canales perimetrales, ni piezómetros en el predio.
- Al ingresar al predio se pudo verificar que la capa de cobertura de material vegetal es deficiente, sin embargo, había gran cantidad de árboles de gran tamaño en toda el área del antiguo botadero. Más de la mitad del área del botadero presenta exposición de residuos sólidos como bolsas plásticas, vidrios, botellas plásticas y de vidrio, pañales desechables, restos de zapatos, entre otros, debido a que hubo disposición inadecuada de los residuos, los cuales fueron dispuestos sin ningún requerimiento técnico, lo que genera afectación al medio ambiente circundante, en sus componentes, agua, suelo y aire..
- En algunos sectores del área del antiguo botadero, se observó pequeñas acumulaciones de agua por las características del terreno.
- Al momento de la inspección, se encontraron gallinas en el lugar.
- En el mismo predio del antiguo botadero existe las lagunas de tratamientos de aguas residuales, operando deficientemente, lo que potencialmente aumentaría el daño ambiental generado por este botadero a cielo abierto. Se pudo evidenciar en el predio, huellas de vehículos que al parecer operan en actividades de las lagunas de oxidación, lo que ocasiona mayor afloramiento de residuos sólidos. Es oportuno aclarar, que se encontró una pequeña cantidad de residuos sólidos depositados recientemente, que al parecer son traídos por dichos automotores que transitan en el lugar.

El municipio de Canalete no ha presentado ante esta Corporación, el Plan de Manejo Ambiental, para el cierre y restauración del botadero a cielo abierto a que hace alusión la Resolución 1390 del 2005 emitida por el Ministerio de Ambiente, Vivienda y Desarrollo Territorial –MAVDT-, (ahora Ministerio de Ambiente y Desarrollo Sostenible –MADS-).

REPUBLICA DE COLOMBIA

CORPORACIÓN AUTONOMA REGIONAL DE LOS VALLES DEL SINU Y DEL
SAN JORGE- CVS

AUTO N° ~~11069~~ - 1 1 0 6 9

FECHA: 3 0 JUL. 2019

Conforme a lo descrito, el municipio de Canalete, no ha cumplido con las exigencias contempladas en la Resolución N° 1390 de septiembre 27 de 2005, emitida por el MAVDT, en lo concerniente al cierre del botadero a cielo abierto existente y la cual establece los lineamientos para el cierre, clausura y restauración ambiental o transformación técnica a rellenos sanitarios de los sitios de disposición final de residuos sólidos existentes, requiere la presentación de planes de cierre y clausura de los mismos. Este proceso implica la realización de ciertas actividades que conllevan a la protección del Medio Ambiente, entre las cuales tenemos el control de escorrentía de las aguas lluvias, el manejo adecuado de gases y de los líquidos lixiviados generados por el proceso de descomposición de los residuos, la impermeabilización del suelo cuando éste es susceptible a la infiltración de lixiviados al subsuelo, el cerco perimetral para controlar el acceso de personas particulares y animales y las barreras vivas para evitar la dispersión de olores y de residuos, en igual sentido otra actividad es el repoblamiento vegetal y la empradización, que se debe realizar organizadamente con especies nativas de la zona y de raíces cortas, finalmente, se deben realizar obras para el control y monitoreo del sitio.

REGISTRO FOTOGRÁFICO

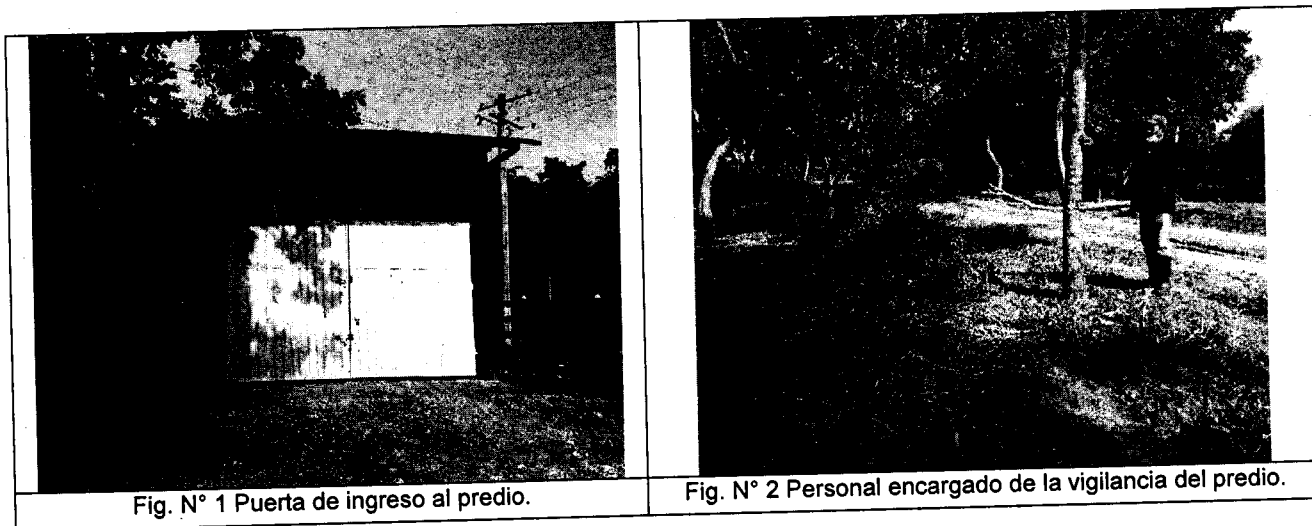

REPUBLICA DE COLOMBIA

CORPORACIÓN AUTONOMA REGIONAL DE LOS VALLES DEL SINU Y DEL
SAN JORGE- CVS

AUTO N° N° - 1 1 0 6 9

FECHA: 3 0 JUL. 2019



Fig. N° 3 Encharcamiento en el predio.



Fig. N° 4 Aspecto general del antiguo botadero.



Fig. N° 5 Aspecto general del antiguo botadero



Fig. N° 6 Afloramiento de residuos sólidos ocasionada por vehículos que operan en la laguna de oxidación.



Fig. N° 7 Residuos sólidos recientemente depositados

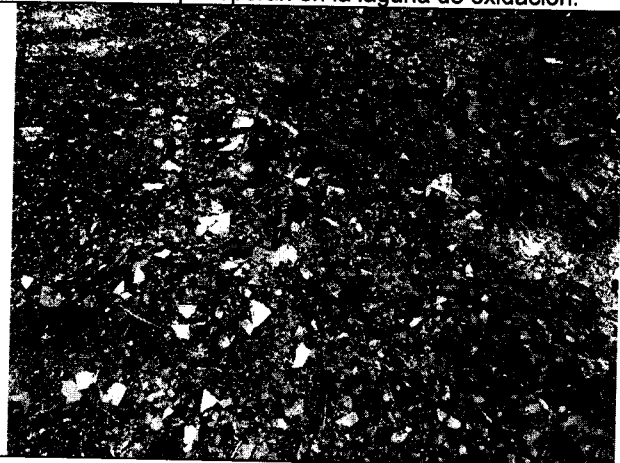





Fig. N° 8 Afloramiento de residuos sólidos.

REPUBLICA DE COLOMBIA

CORPORACIÓN AUTONOMA REGIONAL DE LOS VALLES DEL SINU Y DEL
SAN JORGE- CVS

AUTO N° Nº - 1 1 0 6 9

FECHA: 3 0 JUL. 2019

por vehículos de la operación de la laguna.	
	
Fig. N° 9 Laguna de oxidación aledaña al antiguo botadero.	Fig. N° 10 Desbordamiento de laguna de pondaje sobre arroyo aledaño.
	
Fig. N° 11 Presencia de gallinas dentro del predio.	Fig. N° 12 Aspecto general del predio.

3. CONCLUSIONES

En visita realizada el día 19 de junio, se pudo evidenciar que las obras están en regular estado, la capa de cobertura de material vegetal es deficiente e inadecuada. Se observa afloramiento de gran cantidad de residuos sólidos; el cercamiento perimetral es regular, construido en madera y alambres de púas, la puerta de ingreso se encuentra en buenas condiciones, con vigas de cemento, portón metálico y techo en zinc. Al momento de la visita se encontró personal de vigilancia. No hay sistema de extracción de gases, canales perimetrales para las aguas lluvias, ni piezómetros en el predio.

REPUBLICA DE COLOMBIA

CORPORACIÓN AUTONOMA REGIONAL DE LOS VALLES DEL SINU Y DEL
SAN JORGE- CVS

AUTO N° ~~Nº~~ - 1 1 0 6 9

FECHA: 30 JUL. 2019

En el predio se evidenció huellas de vehículos que operan en las lagunas de oxidación, lo que ocasiona mayor afloramiento de residuos sólidos. Es oportuno aclarar, que se encontró una pequeña cantidad de residuos sólidos que al parecer son traídos por el tránsito de dichos vehículos.

El municipio de Canalete no ha presentado ante esta Corporación, el Plan de Manejo Ambiental, para el cierre y restauración del botadero a cielo abierto a que hace alusión la Resolución 1390 del 2005 emitida por el Ministerio de Ambiente, Vivienda y Desarrollo Territorial –MAVDT-, (ahora Ministerio de Ambiente y Desarrollo Sostenible –MADS-).

Conforme a lo descrito, el municipio de Canalete, no ha cumplido con las exigencias contempladas en la Resolución N° 1390 de septiembre 27 de 2005, emitida por el MAVDT, en lo concerniente al cierre del botadero a cielo abierto existente y la cual establece los lineamientos para el cierre, clausura y restauración ambiental o transformación técnica a rellenos sanitarios de los sitios de disposición final de residuos sólidos existentes, requiere la presentación de planes de cierre y clausura de los mismos.

VERIFICACION DE HECHOS:

Es absolutamente claro que de los hechos materia de investigación expuestos en el informe de visita descrito anteriormente, existen méritos suficientes para iniciar el correspondiente proceso sancionatorio ambiental, en contra del Municipio de Canalete, representado legalmente por el Alcalde Armando Lambertinez Bolaño, debido a la presunta existencia de hechos contraventores en materia ambiental, consistentes en: El afloramiento de gran cantidad de residuos sólidos, y una pequeña cantidad de residuos sólidos consecuencia del tránsito de vehículos que operan en la laguna de oxidación, además el incumplimiento a lo contemplado en la Resolución No. 1390 de 27 de Septiembre de 2005, emitida por el MAVDT, con respecto al cierre del botadero a cielo abierto; esto en zona del antiguo botadero a cielo abierto del Municipio de Canalete.

Todo esto de conformidad con lo indicado en el **INFORME DE VISITA ALP N° 2019-380 DE FECHA 20 DE JUNIO DE 2019**, el cual constituye dentro del presente proceso prueba real de los presuntos hechos contraventores en materia ambiental, a través de los argumentos y soportes técnicos y el material fotográfico inmerso dentro de este, por tanto existe mérito suficiente para iniciar el presente proceso sancionatorio ambiental.

CONSIDERACIONES JURIDICAS

REPUBLICA DE COLOMBIA

CORPORACIÓN AUTÓNOMA REGIONAL DE LOS VALLES DEL SINU Y DEL
SAN JORGE- CVS

AUTO N° - 1 1 0 6 9

FECHA: 3 0 JUL. 2019

Por Constitución Nacional: Los servicios públicos son inherentes a la finalidad social del Estado. Es deber del Estado asegurar su prestación eficiente a todos los habitantes del territorio nacional.

El decreto 605 de 1996, dispone: *"Es responsabilidad de los municipios asegurar que se preste a sus habitantes el servicio público domiciliario de aseo."*

Que el artículo 29 del decreto 948 de 1995, incorporado en el Decreto 1076 de 2015, consagra: *"Queda prohibido dentro del perímetro urbano de ciudades, poblados y asentamientos humanos, y en las zonas aledañas que fije la autoridad competente, la práctica de quemas abiertas. ...No podrán los responsables del manejo y disposición final de desechos sólidos, efectuar quemas abiertas para su tratamiento"*.

Que el Decreto 1713 de 2005, en su artículo 15, incorporado en el Decreto 1076 de 2015, preceptúa: *"Presentación de residuos sólidos para recolección. Los residuos sólidos que se entreguen para la recolección deben estar presentados de forma tal que se evite su contacto con el medio ambiente y con las personas encargadas de la actividad y deben colocarse en los sitios determinados para tal fin, con una anticipación no mayor de tres (3) horas a la hora inicial de recolección establecida para la zona."*

Así mismo, el artículo 22 del Decreto 1713 de 2005, incorporado en el Decreto 1076 de 2015, estipula: *"Obligación de trasladar residuos sólidos hasta los sitios de recolección. En el caso de urbanizaciones, barrios o conglomerados cuyas condiciones impidan la circulación de vehículos de recolección, así como en situaciones de emergencia, los usuarios están en la obligación de trasladar los residuos sólidos hasta el sitio determinado por la persona prestadora del servicio de aseo."*

Que el Artículo 125 del Decreto 1713 de 2005, incorporado en el decreto 1076 de 2015, que a su letra dice: *"De los deberes.": Son deberes de los usuarios, entre otros:*

Mantener limpios y cerrados los lotes de terreno de su propiedad, así como las construcciones que amenacen ruina. Cuando por ausencia o deficiencia en el cierre y/o mantenimiento de estos se acumulen residuos sólidos en los mismos, la recolección y transporte hasta el sitio de disposición final será responsabilidad del propietario del lote, quien deberá contratarlo como servicio especial con la persona prestadora del servicio de aseo, legalmente autorizada."

Ley 1259 de 2008, por medio de la cual se instaura en el territorio nacional la aplicación del comparendo ambiental a los infractores de las normas de aseo, limpieza y recolección de escombros.

Que el Artículo 111 del Código Nacional de Policía contempla: *"Comportamientos contrarios a la limpieza y recolección de residuos y escombros y malas prácticas habitacionales."*

REPUBLICA DE COLOMBIA

CORPORACIÓN AUTÓNOMA REGIONAL DE LOS VALLES DEL SINU Y DEL
SAN JORGE- CVS

AUTO N° N° - 1 1 0 6 9

FECHA: 30 JUL. 2019

Los siguientes comportamientos son contrarios a la habitabilidad, limpieza y recolección de residuos y escombros y por lo tanto no deben efectuarse:

1. *Sacar la basura en horarios no autorizados por la empresa prestadora del servicio o en sitio diferente al lugar de residencia o domicilio.*
2. *No usar los recipientes o demás elementos dispuestos para depositar la basura.*
3. *Arrojar residuos sólidos y escombros en sitios de uso público, no acordados ni autorizados por autoridad competente.*
4. *Esparcir, parcial o totalmente, en el espacio público o zonas comunes el contenido de las bolsas y recipientes para la basura, una vez colocados para su recolección.*
5. *Dejar las basuras esparcidas fuera de sus bolsas o contenedores una vez efectuado el reciclaje.*
6. *Disponer inadecuadamente de animales muertos no comestibles o partes de estos dentro de los residuos domésticos.*
7. *Dificultar de alguna manera, la actividad de barrido y recolección de la basura y escombros, sin perjuicio de la actividad que desarrollan las personas que se dedican al reciclaje.*
8. *Arrojar basura, llantas, residuos o escombros en el espacio público o en bienes de carácter público o privado.*
9. *Propiciar o contratar el transporte de escombros en medios no aptos ni adecuados.*
10. *Improvisar e instalar, sin autorización legal, contenedores u otro tipo de recipientes, con destino a la disposición de basuras.*
11. *Transportar escombros en medios no aptos ni adecuados.*
12. *No recoger los residuos sólidos en los horarios establecidos por la misma empresa recolectora, salvo información previa debidamente publicitada, informada y justificada.*
13. *Arrojar en las redes de alcantarillado, acueducto y de aguas lluvias, cualquier objeto, sustancia, residuo, escombros, lodos, combustibles y lubricantes, que alteren u obstruyan el normal funcionamiento.*
14. *Permitir la presencia de vectores y/o no realizar las prácticas adecuadas para evitar la proliferación de los mismos en predios urbanos.*

REPUBLICA DE COLOMBIA

CORPORACIÓN AUTÓNOMA REGIONAL DE LOS VALLES DEL SINU Y DEL
SAN JORGE- CVS

AUTO N° ~~Nº~~ - 1 1 0 6 9

FECHA: 3 0 JUL. 2019

15. No permitir realizar campañas de salud pública para enfermedades transmitidas por vectores dentro de los predios mencionados en el anterior inciso...(...)...

Parágrafo 2º. El Gobierno nacional y los alcaldes, en coordinación con las autoridades competentes, desarrollarán y promoverán programas que estimulen el reciclaje y manejo de residuos sólidos con las características especiales de cada municipio y según las costumbres locales de recolección de basuras o desechos. Las personas empacarán y depositarán, en forma separada, los materiales tales como papel, cartón, plástico y vidrio, de los demás desechos."

Artículo 9º. Responsable de la aplicación del comparendo ambiental. *"El responsable de la aplicación de la sanción por Comparendo Ambiental en cada circunscripción municipal será su respectivo alcalde."*

Que el artículo 49 de la constitución política de Colombia señala: *"... El saneamiento ambiental es un servicio público a cargo del estado"*

Que el saneamiento ambiental va dirigido a la preservación, conservación y protección del medio ambiente, a fin de obtener el mejoramiento de la calidad de vida de la población y el aseguramiento del bienestar general.

Que el artículo 79 expone: *"Todas las personas tienen derecho a gozar de un ambiente sano"*.

Que la Ley 99 de 1993 en su Artículo 65 numeral 9 define y establece como una función a cargo de los municipios: *"Ejecutar obras o proyectos de descontaminación de corriente o depósitos de agua afectados por vertimientos del municipio, así como programas de disposición, eliminación y reciclaje de residuos líquidos y sólidos y de control a las emisiones contaminantes al aire."*

Que la ley 136 de 1994, en su artículo 3 señala: *"Corresponde al municipio. Numeral 5: Solucionar las necesidades insatisfechas de saneamiento ambiental."*

Que el Decreto-Ley 2811 de 1974, establece en su artículo 8, entre los factores de deterioro ambiental, *"La contaminación al aire, las aguas, el suelo y los demás recursos renovables, así como la acumulación inadecuada de residuos, basuras, desechos y desperdicios"*

Que de acuerdo con el

artículo 8 *Ibidem.*- *"Se consideran factores que deterioran el ambiente, entre otros:*

REPUBLICA DE COLOMBIA

CORPORACIÓN AUTÓNOMA REGIONAL DE LOS VALLES DEL SINU Y DEL
SAN JORGE- CVS

AUTO N° N° - 1 1 0 6 9

FECHA: 3 0 JUL. 2019

"a.- La contaminación del aire, de las aguas, del suelo y de los demás recursos naturales renovables.

Se entiende por contaminación la alteración del ambiente con sustancias o formas de energía puestas en él, por actividad humana o de la naturaleza, en cantidades, concentraciones o niveles capaces de interferir el bienestar y la salud de las personas, atentar contra la flora y la fauna, degradar la calidad del ambiente o de los recursos de la nación o de los particulares.

Se entiende por contaminante cualquier elemento, combinación de elementos, o forma de energía que actual o potencialmente puede producir alteración ambiental de las precedentemente escritas..."

"La preservación y manejo de los recursos naturales renovables también son de utilidad pública e interés social". (C.N. artículo 30).

Que el artículo 84 ibídem dispone: "Cuando ocurriere violación de las normas sobre protección ambiental o sobre manejo de recursos naturales renovables Las Corporaciones Autónomas Regionales impondrán sanciones, según el tipo de infracción y la gravedad de la misma".

Que el recurso suelo es susceptible de ser deteriorado a través de la contaminación, a través de su alteración topográfica o paisajística o en su contextura.

*Que la Resolución No 1045 de 2003, en su artículo 13 estableció un **plazo máximo de 2 años, contados a partir de su publicación, para realizar la clausura y restauración ambiental de botaderos a cielo abierto y de sitios de disposición final de residuos sólidos que no cumplan con la normatividad vigente, o su adecuación a rellenos sanitarios técnicamente diseñados, construidos y operados, conforme a las medidas de manejo ambiental establecidas por las autoridades ambientales regionales competentes**".*

*Que el Decreto 838 de 2005, en su artículo 21, incorporado en el Decreto 1076 de 2015, establece **"Recuperación de sitios de disposición final**. Sin perjuicio de las responsabilidades establecidas en el respectivo plan de manejo ambiental, corresponde a las entidades territoriales y a los prestadores del servicio de aseo en la actividad complementaria de disposición final, recuperar ambientalmente los sitios que hayan sido utilizados como "botaderos" u otros sitios de disposición final no adecuada de residuos sólidos municipales o transformarlos, previo estudio, en rellenos sanitarios de ser viable técnica, económica y ambientalmente".*

Que mediante Resolución N° 1390 de Septiembre 27 de 2005, emitida por el Ministerio de Ambiente y Desarrollo Sostenible, se establecieron lineamientos para el cierre, clausura y restauración ambiental o transformación técnica a rellenos sanitarios de los sitios de disposición final de residuos sólidos existentes.