

REPUBLICA DE COLOMBIA

CORPORACIÓN AUTÓNOMA REGIONAL DE LOS VALLES DEL SINÚ Y DEL  
SAN JORGE- CVS

AUTO N° ~~10~~ - 11058

FECHA: 29 JUL. 2019

**“POR EL CUAL SE ABRE UNA INVESTIGACION AMBIENTAL Y SE HACEN  
UNOS REQUERIMIENTOS”**

**EL COORDINADOR DE LA OFICINA JURIDICA AMBIENTAL DE LA  
CORPORACIÓN AUTÓNOMA REGIONAL DE LOS VALLES DEL SINÚ Y DEL  
SAN JORGE CVS, EN USO DE SUS ATRIBUCIONES LEGALES Y,**

**CONSIDERANDO**

Que la corporación Autónoma Regional de los Valles del Sinú y del San Jorge CVS, en cumplimiento del artículo 31 numeral 11 de la Ley 99 de 1993, ejerce las funciones de evaluación, control y seguimiento ambiental de las actividades de exploración, explotación, beneficio, transporte, uso y depósito de los recursos naturales no renovables, incluida la actividad portuaria con exclusión de las competencias atribuidas al Ministerio del Medio Ambiente, así como de otras actividades, proyectos o factores que generen o puedan generar deterioro ambiental.

Que según el numeral 12 del artículo 31 de la Ley 99 de 1993, la CVS ejerce las funciones de evaluación, control y seguimiento ambiental de los usos del agua, el suelo, el aire y los demás recursos naturales renovables, lo cual comprenderá el vertimiento, emisión o incorporación de sustancias o residuos líquidos, sólidos y gaseosos, a las aguas a cualquiera de sus formas, al aire o a los suelos, así como los vertimientos o emisiones que puedan causar daño o poner en peligro el normal desarrollo sostenible de los recursos naturales renovables o impedir u obstaculizar su empleo para otros usos. Estas funciones comprenden la expedición de las respectivas licencias ambientales, permisos, concesiones, autorizaciones y salvoconductos.

**1. ANTECEDENTES**

En cumplimiento del Artículo 31, Numeral 12, de la Ley 99 de 1993, la Corporación Autónoma Regional de los Valles del Sinú y del San Jorge - CVS - realiza funciones de control, seguimiento y evaluación ambiental de los usos del agua, el suelo, el aire y demás recursos naturales renovables existentes en el Departamento de Córdoba.

En acatamiento a lo anterior se realizó visita de control y seguimiento al sitio donde se encontraba ubicado el basurero a cielo abierto del municipio de Chinú, y en el cual disponía sus residuos sólidos municipales.

**2. ACTIVIDADES REALIZADAS**

REPUBLICA DE COLOMBIA

CORPORACIÓN AUTONOMA REGIONAL DE LOS VALLES DEL SINU Y DEL  
SAN JORGE- CVS

AUTO N° ~~10~~ - 11058

FECHA: 29 JUL. 2019

En ejercicio de las actividades de control ambiental, profesionales de la CVS, adscritos al Área de Seguimiento Ambiental y al Área de Licencias y Permisos de la Corporación, el día 30 de mayo de 2019, realizaron visita al predio donde se encuentra ubicado el antiguo basurero clausurado del municipio de Chinú, en el cual se realizaba la disposición final de los residuos sólidos urbanos.

En el recorrido se pudo constatar lo siguiente:

- El acceso al lugar se encuentra en regular estado por las malas condiciones de la vía. El ingreso al sitio del antiguo botadero se evidenció en pésimo estado, ya que se debe atravesar un extenso cultivo de yuca, recientemente sembrada, debido a que el predio se encuentra dentro de una propiedad privada de la señora Martha Álvarez, quien lo arrendó al señor Armando Torrente, dueño del cultivo. Debido a las actividades de agricultura que allí se realizan, se facilita el acceso de personas particulares en el lugar.
- El sitio del antiguo botadero no cuenta ningún rigor técnico; no se observa una delimitación del mismo, sino que por el contrario se evidenció que en parte de este se realizó arado en el suelo para el cultivo, lo que ocasionó que los residuos que se encontraban allí quedaran mucho más expuestos que antes y mezclados en la superficie junto con el terreno. Se encontraron residuos como plásticos, vidrios, llantas, cerámicas, tubos, restos de electrodomésticos, restos de baño, ropa, zapatos, residuos hospitalarios, residuos de construcción y demolición -RCD, entre otros.
- Es importante mencionar que en el área se hallaron varios árboles caídos, que al parecer fueron removidos por medio del uso de maquinaria, con el fin de usar el terreno para cultivo, los cuales en sus raíces tenían gran cantidad de residuos sólidos. Dichos árboles se encontraron acumulados en un sector del área junto a algunos arbustos y otros pequeños árboles en donde a su vez, se observó gran cantidad de residuos en el suelo entre la vegetación.
- El lugar no cuenta con canales perimetrales que recojan los residuos líquidos para el control de aguas lluvias, piezómetros, chimeneas de desfogue, así como tampoco el cercado perimetral ni barreras vivas que mitiguen la proliferación de olores y la dispersión de residuos que eviten así la afectación a predios vecinos. Al momento de la visita, no se observó personal ni caseta de vigilancia, y tampoco puerta de ingreso.
- Teniendo en cuenta lo anterior y según lo apreciado en la visita de seguimiento realizada, se puede determinar que el municipio no ha cumplido con lo exigido por la Autoridad Ambiental, pues los residuos fueron dispuestos sin tener en cuenta

REPUBLICA DE COLOMBIA

CORPORACIÓN AUTÓNOMA REGIONAL DE LOS VALLES DEL SINU Y DEL  
SAN JORGE- CVS

AUTO N° 11058

FECHA: 29 JUL. 2019

consideraciones técnicas que garanticen la no afectación al entorno y a los predios vecinos.

- Es importante señalar que en la parte posterior al antiguo botadero, existe una fuente de agua superficial (El Porvenir, afluente del arroyo La Arena), la cual es susceptible a recibir residuos sólidos y líquidos provenientes del lugar, lo que potencialmente aumentaría el daño ambiental generado por este antiguo botadero a cielo abierto.

REGISTRO FOTOGRÁFICO

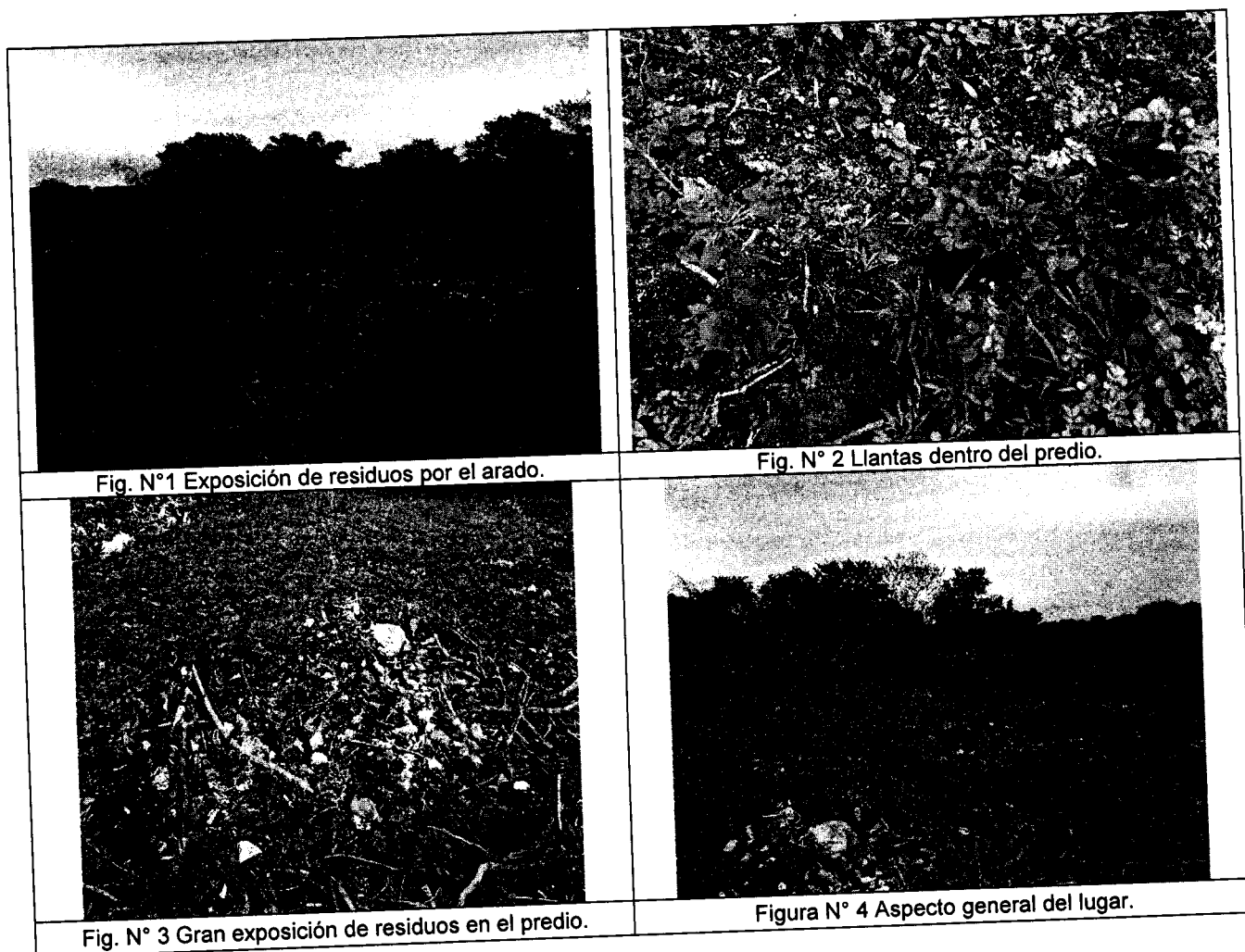

REPUBLICA DE COLOMBIA

CORPORACIÓN AUTONOMA REGIONAL DE LOS VALLES DEL SINU Y DEL  
SAN JORGE- CVS

AUTO N° 11058

FECHA: 29 JUL. 2019



Fig. N° 5 Árboles caídos y acumulación de residuos en las raíces de los mismos.

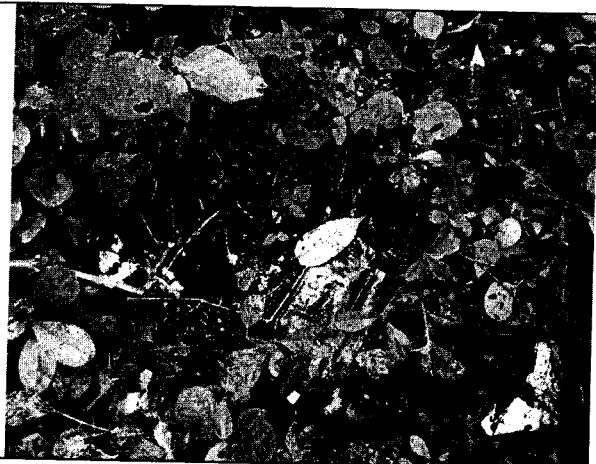

Fig. N° 6 Presencia de residuos hospitalarios en el predio.



Fig. N° 7 Exposición de residuos en arbustos.



Fig. N° 8 Acumulación de residuos en la cobertura del predio.

**3. CONCLUSIONES**

Hasta la fecha no se han tomado las medidas respectivas para el cierre definitivo del antiguo botadero, de acuerdo con la visita realizada, se pudo evidenciar que hubo disposición inadecuada de residuos sólidos de diferentes tipos, expuestos a la intemperie sin ningún requerimiento técnico, lo cual puede generar afectación al medio ambiente circundante, en sus componentes, agua, suelo y aire, no existe control en el acceso de personas y animales al sitio. Cercano al antiguo botadero existe una fuente de agua superficial (El Porvenir, afluente del arroyo La Arena), la cual es susceptible a recibir residuos sólidos y líquidos provenientes del lugar, lo que potencialmente aumentaría el daño ambiental generado por este antiguo botadero a cielo abierto.

REPUBLICA DE COLOMBIA

CORPORACIÓN AUTÓNOMA REGIONAL DE LOS VALLES DEL SINU Y DEL  
SAN JORGE- CVS

AUTO N° 11058

FECHA: 29 JUN 2019

El predio privado de propiedad de la señora Martha Álvarez, donde se encuentra el lugar en el que funcionó el antiguo botadero a cielo abierto del municipio de Chinú, al parecer actualmente se encuentra arrendado al señor Armando Torrente.

El Municipio de Chinú no ha presentado ante esta Corporación, el Plan de Manejo Ambiental para el cierre y restauración del botadero a cielo abierto a que hace alusión la Resolución 1390 del 2005 emitida por el MAVDT.

Conforme a lo descrito, el municipio de Chinú, no ha cumplido con las exigencias contempladas en la Resolución N° 1390 de Septiembre 27 de 2005, emitida por el Ministerio de Ambiente, Vivienda y Desarrollo Territorial -MAVDT, en lo concerniente al cierre del botadero a cielo abierto existente y la cual establece los lineamientos para el cierre, clausura y restauración ambiental o transformación técnica a rellenos sanitarios de los sitios de disposición final de residuos sólidos existentes, requiere la presentación de planes de cierre y clausura de los mismos. Este proceso implica la realización de ciertas actividades que conllevan a la protección del medio ambiente, entre las cuales tenemos el control de escorrentía de las aguas lluvias, el manejo adecuado de gases y de los líquidos lixiviados generados por el proceso de descomposición de los residuos, la impermeabilización del suelo cuando éste es susceptible a la infiltración de lixiviados al subsuelo, el cerco perimetral para controlar el acceso de personas particulares y animales y las barreras vivas para evitar la dispersión de olores y de residuos, en igual sentido, otra actividad es el repoblamiento vegetal y la empradización, que se debe realizar organizadamente con especies nativas de la zona y de raíces cortas, finalmente, se deben realizar obras para el control y monitoreo del sitio.

**VERIFICACION DE HECHOS:**

Es absolutamente claro que de los hechos materia de investigación expuestos en el informe de visita descrito anteriormente, existen méritos suficientes para iniciar el correspondiente proceso sancionatorio ambiental, en contra del Municipio de Chinú, representado legalmente por la Alcaldesa Teresa María Salamanca Otero, debido a la presunta existencia de hechos contraventores en materia ambiental, consistentes en: La disposición inadecuada de residuos sólidos como plásticos, vidrios, llantas, cerámicas, tubos, resto de electrodomésticos, entre otros, expuestos a la intemperie sin ningún requerimiento técnico, esto en predio donde se encontraba el antiguo basurero clausurado del Municipio de Chinú Córdoba.

Todo esto de conformidad con lo indicado en el **INFORME DE VISITA ALP N° 2019-265 DE FECHA 03 DE JUNIO DE 2019**, el cual constituye dentro del presente proceso prueba real de los presuntos hechos contraventores en materia ambiental, a través de los argumentos y soportes técnicos y el material fotográfico

REPUBLICA DE COLOMBIA

CORPORACIÓN AUTÓNOMA REGIONAL DE LOS VALLES DEL SINU Y DEL  
SAN JORGE- CVS

AUTO N° ~~10~~ - 11058

FECHA: 29 JUL. 2019

inmerso dentro de este, por tanto existe mérito suficiente para iniciar el presente proceso sancionatorio ambiental.

**CONSIDERACIONES JURIDICAS**

Por Constitución Nacional: Los servicios públicos son inherentes a la finalidad social del Estado. Es deber del Estado asegurar su prestación eficiente a todos los habitantes del territorio nacional.

El decreto 605 de 1996, dispone: *"Es responsabilidad de los municipios asegurar que se preste a sus habitantes el servicio público domiciliario de aseo."*

Que el artículo 29 del decreto 948 de 1995, incorporado en el Decreto 1076 de 2015, consagra: *"Queda prohibido dentro del perímetro urbano de ciudades, poblados y asentamientos humanos, y en las zonas aledañas que fije la autoridad competente, la práctica de quemas abiertas. ...No podrán los responsables del manejo y disposición final de desechos sólidos, efectuar quemas abiertas para su tratamiento".*

Que el Decreto 1713 de 2005, en su artículo 15, incorporado en el Decreto 1076 de 2015, preceptúa: *"Presentación de residuos sólidos para recolección. Los residuos sólidos que se entreguen para la recolección deben estar presentados de forma tal que se evite su contacto con el medio ambiente y con las personas encargadas de la actividad y deben colocarse en los sitios determinados para tal fin, con una anticipación no mayor de tres (3) horas a la hora inicial de recolección establecida para la zona."*

Así mismo, el artículo 22 del Decreto 1713 de 2005, incorporado en el Decreto 1076 de 2015, estipula: *"Obligación de trasladar residuos sólidos hasta los sitios de recolección. En el caso de urbanizaciones, barrios o conglomerados cuyas condiciones impidan la circulación de vehículos de recolección, así como en situaciones de emergencia, los usuarios están en la obligación de trasladar los residuos sólidos hasta el sitio determinado por la persona prestadora del servicio de aseo."*

Que el Artículo 125 del Decreto 1713 de 2005, incorporado en el decreto 1076 de 2015, que a su letra dice: *"De los deberes.": Son deberes de los usuarios, entre otros:*

*Mantener limpios y cerrados los lotes de terreno de su propiedad, así como las construcciones que amenacen ruina. Cuando por ausencia o deficiencia en el cierre y/o mantenimiento de estos se acumulen residuos sólidos en los mismos, la recolección y transporte hasta el sitio de disposición final será responsabilidad del propietario del lote, quien deberá contratarlo como servicio especial con la persona prestadora del servicio de aseo, legalmente autorizada."*

REPUBLICA DE COLOMBIA

CORPORACIÓN AUTÓNOMA REGIONAL DE LOS VALLES DEL SINU Y DEL  
SAN JORGE- CVS

AUTO N° ~~M~~ - 11058

FECHA: 29 JUL 2018

Ley 1259 de 2008, por medio de la cual se instaura en el territorio nacional la aplicación del comparendo ambiental a los infractores de las normas de aseo, limpieza y recolección de escombros.

Que el Artículo 111 del Código Nacional de Policía contempla: "*Comportamientos contrarios a la limpieza y recolección de residuos y escombros y malas prácticas habitacionales.*

*Los siguientes comportamientos son contrarios a la habitabilidad, limpieza y recolección de residuos y escombros y por lo tanto no deben efectuarse:*

1. *Sacar la basura en horarios no autorizados por la empresa prestadora del servicio o en sitio diferente al lugar de residencia o domicilio.*
2. *No usar los recipientes o demás elementos dispuestos para depositar la basura.*
3. *Arrojar residuos sólidos y escombros en sitios de uso público, no acordados ni autorizados por autoridad competente.*
4. *Esparcir, parcial o totalmente, en el espacio público o zonas comunes el contenido de las bolsas y recipientes para la basura, una vez colocados para su recolección.*
5. *Dejar las basuras esparcidas fuera de sus bolsas o contenedores una vez efectuado el reciclaje.*
6. *Disponer inadecuadamente de animales muertos no comestibles o partes de estos dentro de los residuos domésticos.*
7. *Dificultar de alguna manera, la actividad de barrido y recolección de la basura y escombros, sin perjuicio de la actividad que desarrollan las personas que se dedican al reciclaje.*
8. *Arrojar basura, llantas, residuos o escombros en el espacio público o en bienes de carácter público o privado.*
9. *Propiciar o contratar el transporte de escombros en medios no aptos ni adecuados.*
10. *Improvisar e instalar, sin autorización legal, contenedores u otro tipo de recipientes, con destino a la disposición de basuras.*
11. *Transportar escombros en medios no aptos ni adecuados.*
12. *No recoger los residuos sólidos en los horarios establecidos por la misma empresa recolectora, salvo información previa debidamente publicitada, informada y justificada.*

REPUBLICA DE COLOMBIA

CORPORACIÓN AUTÓNOMA REGIONAL DE LOS VALLES DEL SINU Y DEL  
SAN JORGE- CVS

AUTO N° ~~NO~~ - 11058

FECHA: 29 JUL. 2019

13. Arrojar en las redes de alcantarillado, acueducto y de aguas lluvias, cualquier objeto, sustancia, residuo, escombros, lodos, combustibles y lubricantes, que alteren u obstruyan el normal funcionamiento.

14. Permitir la presencia de vectores y/o no realizar las prácticas adecuadas para evitar la proliferación de los mismos en predios urbanos.

15. No permitir realizar campañas de salud pública para enfermedades transmitidas por vectores dentro de los predios mencionados en el anterior inciso...(…)...

*Parágrafo 2º. El Gobierno nacional y los alcaldes, en coordinación con las autoridades competentes, desarrollarán y promoverán programas que estimulen el reciclaje y manejo de residuos sólidos con las características especiales de cada municipio y según las costumbres locales de recolección de basuras o desechos. Las personas empacarán y depositarán, en forma separada, los materiales tales como papel, cartón, plástico y vidrio, de los demás desechos."*

*Artículo 9º. Responsable de la aplicación del comparendo ambiental. "El responsable de la aplicación de la sanción por Comparendo Ambiental en cada circunscripción municipal será su respectivo alcalde."*

Que el artículo 49 de la constitución política de Colombia señala: "... El saneamiento ambiental es un servicio público a cargo del estado"

Que el saneamiento ambiental va dirigido a la preservación, conservación y protección del medio ambiente, a fin de obtener el mejoramiento de la calidad de vida de la población y el aseguramiento del bienestar general.

Que el artículo 79 expone: "Todas las personas tienen derecho a gozar de un ambiente sano".

Que la Ley 99 de 1993 en su Artículo 65 numeral 9 define y establece como una función a cargo de los municipios: "Ejecutar obras o proyectos de descontaminación de corriente o depósitos de agua afectados por vertimientos del municipio, así como programas de disposición, eliminación y reciclaje de residuos líquidos y sólidos y de control a las emisiones contaminantes al aire."

Que la ley 136 de 1994, en su artículo 3 señala: "Corresponde al municipio. Numeral 5: Solucionar las necesidades insatisfechas de saneamiento ambiental."

Que el Decreto-Ley 2811 de 1974, establece en su artículo 8, entre los factores de deterioro ambiental, "La contaminación al aire, las aguas, el suelo y los demás recursos



REPUBLICA DE COLOMBIA

CORPORACIÓN AUTÓNOMA REGIONAL DE LOS VALLES DEL SINU Y DEL  
SAN JORGE- CVS

AUTO N° ~~10~~ - 11058

FECHA: 23 JUL. 2019

*renovables, así como la acumulación inadecuada de residuos, basuras, desechos y desperdicios"*

Que de acuerdo con el

artículo 8 *ibídem.*- *"Se consideran factores que deterioran el ambiente, entre otros:*

*"a.- La contaminación del aire, de las aguas, del suelo y de los demás recursos naturales renovables.*

*Se entiende por contaminación la alteración del ambiente con sustancias o formas de energía puestas en él, por actividad humana o de la naturaleza, en cantidades, concentraciones o niveles capaces de interferir el bienestar y la salud de las personas, atentar contra la flora y la fauna, degradar la calidad del ambiente o de los recursos de la nación o de los particulares.*

*Se entiende por contaminante cualquier elemento, combinación de elementos, o forma de energía que actual o potencialmente puede producir alteración ambiental de las precedentemente escritas..."*

*"La preservación y manejo de los recursos naturales renovables también son de utilidad pública e interés social". (C.N. artículo 30).*

Que el artículo 84, *ibídem.*: *"Cuando ocurriere violación de las normas sobre protección ambiental o sobre manejo de recursos naturales renovables Las Corporaciones Autónomas Regionales impondrán sanciones, según el tipo de infracción y la gravedad de la misma".*

Que el recurso suelo es susceptible de ser deteriorado a través de la contaminación, a través de su alteración topográfica o paisajística o en su contextura.

Que la Resolución No 1045 de 2003, en su artículo 13 estableció un *plazo máximo de 2 años, contados a partir de su publicación, para realizar la clausura y restauración ambiental de botaderos a cielo abierto y de sitios de disposición final de residuos sólidos que no cumplan con la normatividad vigente, o su adecuación a rellenos sanitarios técnicamente diseñados, construidos y operados, conforme a las medidas de manejo ambiental establecidas por las autoridades ambientales regionales competentes".*

Que el Decreto 838 de 2005, en su artículo 21, incorporado en el Decreto 1076 de 2015, establece **"Recuperación de sitios de disposición final.** Sin perjuicio de las responsabilidades establecidas en el respectivo plan de manejo ambiental, corresponde a las entidades territoriales y a los prestadores del servicio de aseo en la actividad complementaria de disposición final, recuperar ambientalmente los sitios que hayan sido utilizados como "botaderos" u otros sitios de disposición final no adecuada de residuos

REPUBLICA DE COLOMBIA

CORPORACIÓN AUTÓNOMA REGIONAL DE LOS VALLES DEL SINU Y DEL  
SAN JORGE- CVS

AUTO N° 11058

FECHA: 29 JUL. 2019

sólidos municipales o transformarlos, previo estudio, en rellenos sanitarios de ser viable técnica, económica y ambientalmente”.

Que mediante Resolución N° 1390 de Septiembre 27 de 2005, emitida por el Ministerio de Ambiente y Desarrollo Sostenible, se establecieron lineamientos para el cierre, clausura y restauración ambiental o transformación técnica a rellenos sanitarios de los sitios de disposición final de residuos sólidos existentes.

### **NORMAS QUE OTORGAN LA COMPETENCIA**

Que el artículo 1° de la Ley 1333 de 2009, estipula: *“Titularidad de la potestad sancionatoria en materia ambiental. El Estado es el titular de la potestad sancionatoria en materia ambiental y la ejerce sin perjuicio de las competencias legales de otras autoridades a través del Ministerio de Ambiente, Vivienda y Desarrollo Territorial, las Corporaciones Autónomas Regionales, las de Desarrollo Sostenible, las Unidades Ambientales de los grandes centros urbanos a que se refiere el artículo 66 de la Ley 99 de 1993, los establecimientos públicos ambientales a que se refiere el artículo 13 de la Ley 768 de 2002 y la Unidad Administrativa Especial del Sistema de Parques Nacionales Naturales, Uaesppn, de conformidad con las competencias establecidas por la ley y los reglamentos.”*

### **FUNDAMENTOS JURÍDICOS QUE SOPORTAN LA APERTURA DE INVESTIGACIÓN**

En virtud de lo establecido en el artículo 18 de la Ley 1333 de 2009, el procedimiento sancionatorio podrá iniciarse por la autoridad ambiental de oficio, a petición de parte o como consecuencia de haberse impuesto una medida preventiva mediante acto administrativo motivado.

Que el artículo 5 de la Ley 1333 de 2009 expresa infracciones: *“Se considera infracción en materia ambiental toda acción u omisión que constituya violación de las normas contenidas en el Código de Recursos Naturales Renovables Decreto – Ley 2811 de 1974, en la Ley 99 de 1993, en la Ley 165 de 1994 y en las demás disposiciones ambientales vigentes, en que las sustituyan o modifiquen y en los actos administrativos emanados de la autoridad ambiental competente”.*

*“Será también constitutivo de infracción ambiental la comisión de un daño al medio ambiente, con las mismas condiciones que pasa configurar la responsabilidad civil extracontractual establece el Código Civil y la legislación complementaria; a saber: el daño, el hecho generador con culpa o dolo y el vínculo causal entre los dos. Cuando estos elementos se configuren darán lugar a una sanción administrativa ambiental, sin perjuicio de la responsabilidad que para terceros pueda generar el hecho en materia civil”.*

REPUBLICA DE COLOMBIA

CORPORACIÓN AUTÓNOMA REGIONAL DE LOS VALLES DEL SINU Y DEL  
SAN JORGE- CVS

AUTO N° ~~110~~ - 11058

FECHA:

29 JUL. 2019

El artículo 10 de la ley 1333 de 2009, establece que *“La acción sancionatoria ambiental caduca a los 20 años de haber sucedido el hecho u omisión generadora de la infracción. Si se tratara de un hecho u omisión sucesivos, el término empezará a correr desde el último día en que se haya generado el hecho o la omisión. Mientras las condiciones de violación de las normas o generadoras del daño persistan, podrá la acción interponerse en cualquier tiempo”*.

Por lo anteriormente expuesto, esta Corporación tomando como fundamento la información y pruebas aludidas en el **INFORME DE VISITA ULP No. 2019 – 265 DE FECHA 03 DE JUNIO DE 2019**, existe mérito suficiente para iniciar investigación administrativa de carácter ambiental en contra del Municipio de Chinú, representado legalmente por la Alcaldesa Teresa María Salamanca Otero, debido a la presunta existencia de hechos contraventores en materia ambiental, consistentes en: La disposición inadecuada de residuos sólidos como plásticos, vidrios, llantas, cerámicas, tubos, resto de electrodomésticos, entre otros, expuestos a la intemperie sin ningún requerimiento técnico, esto en predio donde se encontraba el antiguo basurero clausurado del Municipio de Chinú Córdoba.

En mérito de lo expuesto, se

**DISPONE**

**ARTÍCULO PRIMERO:** Abrir investigación administrativa ambiental en contra del **Municipio de Chinú Córdoba**, representado legalmente por la Alcaldesa Teresa María Salamanca Otero, debido a la presunta existencia de hechos contraventores en materia ambiental, consistentes en: La disposición inadecuada de residuos sólidos como plásticos, vidrios, llantas, cerámicas, tubos, resto de electrodomésticos, entre otros, expuestos a la intemperie sin ningún requerimiento técnico, esto en predio donde se encontraba el antiguo basurero clausurado del Municipio de Chinú Córdoba.

**ARTÍCULO SEGUNDO:** El Municipio de Chinú Córdoba, representado legalmente por la Alcaldesa Teresa María Salamanca Otero y/o quien haga sus veces, deberá cumplir una vez ejecutoriado el presente acto administrativo, los siguientes requerimientos:

- El municipio de Chinú Córdoba Deberá de forma inmediata implementar las acciones necesarias dirigidas a la restauración ambiental del sitio donde se encontraba el basurero a cielo abierto municipal, para lo cual deberá concertar con esta corporación previamente la realización de las actividades a desarrollar, con el objeto de ejercer un mejor seguimiento y control de las mismas.

REPUBLICA DE COLOMBIA

CORPORACIÓN AUTÓNOMA REGIONAL DE LOS VALLES DEL SINU Y DEL  
SAN JORGE- CVS

AUTO N° ~~10~~ - 11058

FECHA: 29 JUL. 2019

**ARTÍCULO TERCERO:** Notificar en debida forma el contenido de la presente Auto al Municipio de Chinú Córdoba, representado legalmente por la Alcaldesa Teresa María Salamanca Otero y/o quien haga sus veces, de conformidad con los artículos 67 y ss de la Ley 1437 de 2011.

**ARTÍCULO CUARTO:** Comunicar la presente decisión a la Procuraduría Judicial Agraria y Ambiental de Córdoba para su conocimiento y fines pertinentes en atención a lo preceptuado en el artículo 56 inciso final de la Ley 1333 de 2009.

**ARTÍCULO QUINTO:** El presente Auto rige a partir de su ejecutoría.

**NOTIFÍQUESE, COMUNIQUESE Y CUMPLASE**

  
**ANGEL PALOMINO HERRERA**  
Coordinador Oficina Jurídica Ambiental CVS

Proyectó: PaolaHC. / Oficina Jurídica Ambiental CVS  
Revisó: Ángel Palomino Herrera / Coordinador Oficina Jurídica Ambiental CVS