

CORPORACION AUTONOMA REGIONAL DE LOS VALLES DEL SINU Y DEL SAN
JORGE – CVS

AUTO N. ~~Nº~~ - 10970

FECHA: 05 JUL. 2019

**“POR LA CUAL SE ABRE INVESTIGACION ADMINISTRATIVA DE CARÁCTER
AMBIENTAL”**

**EL COORDINADOR DE LA OFICINA JURIDICA AMBIENTAL DE LA CORPORACION
AUTONOMA REGIONAL DE LOS VALLES DEL SINU Y DEL SAN JORGE – CVS EN
USO DE SUS FACULTADES LEGALES Y ESTATUTARIAS, Y**

CONSIDERANDO

Que funcionarios de la Corporación Autónoma Regional de los Valles del Sinú y del San Jorge, en ejercicio de la función de evaluación, control y seguimiento ambiental de los usos del suelo, el agua, el aire y los demás recursos naturales renovables, que le confiere la Ley 99 de 1993 en su artículo 31, numeral 12.

Que Mediante Circular No 010/2019 la Alcaldía de Montería, por medio de la Secretaría de Gobierno y radicado CVS 2622 del 21 de Mayo de 2019, se hace formalmente la invitación de acompañamiento para el operativo de control establecimientos comerciales del municipio de montería.

Que en atención a visita por operativos de control a establecimientos comerciales del municipio de Montería, realizada en la “Heladería Las Dos R”, localizada en la Transversal 3 N° 23 – 118, Barrio La Granja, el día 24 de Mayo de 2019.

Que de la Visita realizada se emitió el Informe de Visita de Control a Establecimientos Comerciales N° 2019 – 216 del 29 de Mayo de 2019, en el cual se manifiesta lo siguiente:

“ACTIVIDADES REALIZADAS

Atendiendo la invitación formal para el acompañamiento de los operativos de control a establecimientos comerciales del Municipio de Montería, por parte de la Secretaría de Gobierno de la Alcaldía de Montería y en compañía de las comisiones del ICBF, Control de Espacio Público, Secretaría de Planeación Municipal, Secretaría de Salud y Policía Metropolitana.

Se inicia la actividad el día viernes 24 de mayo de 2019, a las 9:30 P.M saliendo desde las instalaciones del Comando de la Policía Metropolitana de Montería, punto de encuentro acordado previamente.

Se llega al establecimiento comercial denominado Heladería Las Dos R en la Transversal 3 No 23-118 Barrio La Granja, siendo el representante legal el Señor

CORPORACION AUTONOMA REGIONAL DE LOS VALLES DEL SINU Y DEL SAN JORGE - CVS

AUTO N. ~~10~~ - 10970

FECHA: 05 JUL. 2019

Wilfrido Quintana Montero, identificado con Cédula de Ciudadanía No 9090968, teléfono 3226137368 – 3114075071.

Se solicita la presentación de la documentación que acreditan la operación comercial del lugar y fueron aportados los siguientes documentos los cuales copia de ellos se anexan al presente Informe:

- A. Certificado No 6228 del 26 de marzo de 2019 expedido por el Cuerpo de Bomberos de Montería.*
- B. Certificado de uso de suelo No 461-2015 de fecha 15 de mayo de 2015, expedido por la Secretaría de Planeación del Municipio de Montería.*
- C. Certificado de la Matrícula No 151553, con fecha de renovación 05 de marzo de 2019 a nombre de Quintana Montero Wilfrido, expedido por la Cámara de Comercio de Montería.*
- D. Certificado de la Cámara de Comercio de Montería, donde se certifica que Wilfrido Quintana Montero Adquirió la propiedad del establecimiento de comercio Heladería Las Dos R. con matrícula mercantil No 77145.*
- E. Formulario de Registro Único Tributario RUT de fecha 26 de marzo de 2019, expedido por la DIAN.*
- F. Recibo de pago Ref. LQ-10412230 de la Organización Sayco y Acimpro, a nombre de Heladería Las Dos R.*

Copia de los anteriores documentos se encuentran incluidos en los ANEXOS del presente Informe.

Encontramos un establecimiento esquinero con entrada al público en dos costados, para el acceso al público. En el momento de la visita el equipo de sonido se encontraba en funcionamiento y se podía escuchar el sonido en la parte externa del establecimiento.

En el interior encontramos un equipo de sonido de mediana capacidad de marca desconocida con amplificador, consola de mezcla de sonido, consola de funcionamiento y manejo, y un juego de altavoces de mediana potencia tal como se muestra en la fotografías.

Se habla con el representante legal para darle instrucciones y solicitarle que debe bajar la potencia de salida del equipo de sonido y se le da a conocer lo establecido en la en el Decreto — Ley 2811 de 1974 en el Artículo 80 determina "se consideran factores que deterioran el ambiente, entre otros:

m.- El ruido nocivo...

y las normas de emisión de ruido al medio ambiente establecidas por la resolución N. 627 de 2006 con respecto a los niveles máximos permisibles.

CORPORACION AUTONOMA REGIONAL DE LOS VALLES DEL SINU Y DEL SAN
JORGE – CVS

AUTO N. ~~10~~ - 10970

FECHA: 05 JUL. 2019

Se levanta Acta de visita de campo No 22 del 24 de Mayo de 2019 en la cual el representante legal se compromete a mantener el equipo de sonido en bajo volumen para evitar la emisión de ruido al exterior del establecimiento y para constancia de lo anterior se da por recibida la información pero el Señor Wilfrido Quintana, se abstiene de firmar.

REGISTRO FOTOGRAFICO

Localización geográfica Establecimiento Heladería Las Dos R – Montería – Córdoba

Gráfica 01

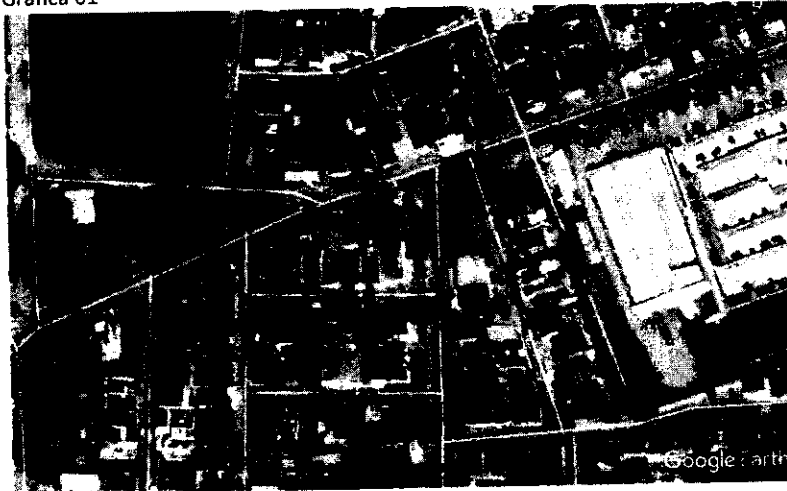

Rente: FOó Google Earth mage 2019 DigitalGlobe 2018 Google

UBICACIÓN: Transversal 3 No 23-118 Barrio La Granja - Montería.

Coordenadas: N 8 ° 44' 40.15"
W 75° 53' 45.41"

CORPORACION AUTONOMA REGIONAL DE LOS VALLES DEL SINU Y DEL SAN
JORGE - CVS

AUTO N. ~~10~~ -- 10970

FECHA: 05 JUL. 2019

Foto 01



Foto 02



Foto 03



Foto 04



CONCLUSIONES

- *En el momento de la visita el equipo de sonido se encontraba en funcionamiento y se podía escuchar el sonido en la parte externa del establecimiento.*

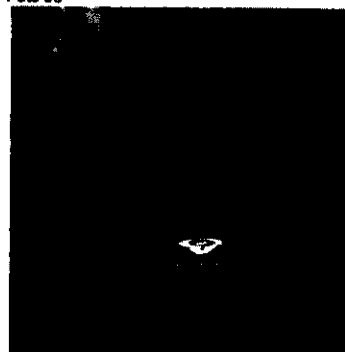
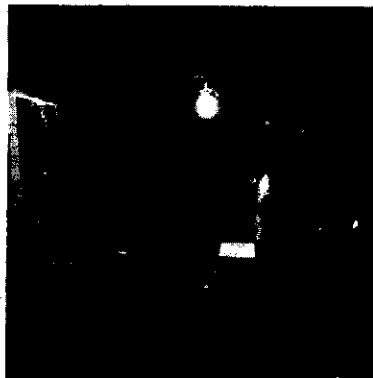
CORPORACION AUTONOMA REGIONAL DE LOS VALLES DEL SINU Y DEL SAN
JORGE – CVS

AUTO N. N^o - 10970

FECHA: 05 JUL. 2019

- *Se habla con el administrador para darle instrucciones y solicitarle que debe bajar la potencia de salida del equipo de sonido y se le da a conocer lo establecido en la en el Decreto — Ley 2811 de 1974 en el Artículo 80 determina "se consideran factores que deterioran el ambiente.*
- *Se levanta Acta de visita de campo No 22 del 24 de Mayo de 2019 en la cual el representante legal se compromete a mantener el equipo de sonido en bajo volumen para evitar la emisión de ruido al exterior del establecimiento y para constancia de lo anterior se da por recibida la información pero el Señor Wilfrido Quintana, se abstiene de firmar.*
- *Se realiza la presentación de la documentación que acreditan la operación comercial del lugar y fueron aportados, según consta en Anexos del presente informe.*

(...)"

CONSIDERACIONES JURÍDICAS

La Constitución Política de Colombia, consagra normas de estirpe ambiental en las que se erige como principio común la conservación y protección al medio ambiente, el derecho de las personas de disfrutar de un ambiente sano y la obligación radicada en cabeza del estado de proteger la biodiversidad, y siendo esta la norma de normas, según lo consagra el artículo 4 de la misma, las normas que la desarrollen deben estar en concordancia con esta, so pena de nulidad. Dentro de los artículos constitucionales que desarrollan aspectos de contenido ambiental, se pueden encontrar los siguientes:

"Artículo 79: Todas las personas tienen derecho a gozar de un ambiente sano. La ley garantizará la participación de la comunidad en las decisiones que puedan afectarlo. Es deber del Estado proteger la diversidad e integridad del ambiente, conservar las áreas de especial importancia ecológica y fomentar la educación para el logro de estos fines".

"Artículo 80: El Estado planificará el manejo y aprovechamiento de los recursos naturales, para garantizar su desarrollo sostenible, su conservación, restauración o sustitución. Además, deberá prevenir y controlar los factores de deterioro ambiental, imponer las sanciones legales y exigir la reparación de los daños causados. Así mismo, cooperará con otras naciones en la protección de los ecosistemas situados en las zonas fronterizas".

CORPORACION AUTONOMA REGIONAL DE LOS VALLES DEL SINU Y DEL SAN JORGE – CVS

AUTO N. ~~10~~ - 10970

FECHA: 05 JUL. 2019

Es deber constitucional, tanto de los particulares como del estado, propender por el derecho colectivo a un ambiente sano y proteger los recursos naturales.

Que un ambiente limpio y saludable, es esencial para gozar de los Derechos humanos fundamentales, por lo que el Derecho al ambiente sano se extiende a la protección de todas las dimensiones necesarias para el equilibrio del medio, en el cual se desarrollan todas las personas.

La ley 99 de 1993 artículo 31, concerniente a las funciones atribuidas a las Corporaciones Autónomas Regionales - CVS, dispone en el numeral 12 que le corresponde a las corporaciones autónomas regionales *“ejercer las funciones de evaluación, control y seguimiento ambiental de los usos del agua, el suelo, el aire y los demás recursos naturales renovables, lo cual comprenderá el vertimiento, emisión o incorporación de sustancias o residuos líquidos, sólidos o gaseosos, a las aguas a cualquiera de sus formas, el aire o a poner en peligro el normal desarrollo sostenible de los recursos naturales renovables o impedir u obstaculizar su empleo para otros usos. Estas funciones comprenden la expedición de las respectivas licencias ambientales, permisos, concesiones, autorizaciones y salvoconductos.*

La Ley 99 de 1993, en el numeral 2 establece que las Corporaciones Autónomas Regionales deberán *“Ejercer la función de máxima autoridad ambiental en el área de su jurisdicción, de acuerdo con las normas de carácter superior y conforme a las directrices trazadas por el Ministerio del Medio Ambiente”.*

En virtud del articulado anterior, la Corporación Autónoma Regional de los Valles del Sinú y del San Jorge - CVS, es la entidad investida con capacidad y competencia suficientes para adelantar el respectivo proceso sancionatorio ambiental, teniendo en cuenta que el fin que mueve su actuación es la preservación y protección del medio ambiente, garantizando con esto que los recursos naturales sean utilizados conforme a las disposiciones legales vigentes que regulan la materia como lo es el Decreto - Ley 2811 de 1974 y el Decreto 1076 de 2015, para garantizar su disfrute y utilización.

FUNDAMENTOS JURÍDICOS QUE SOPORTAN LA APERTURA DE LA INVESTIGACIÓN

La Ley 1333 de 2009 en el artículo 1, establece la titularidad de la potestad sancionatoria en materia ambiental, radicándola, entre otras autoridades, en cabeza de las Corporaciones Autónomas Regionales, para el caso que no ocupa Corporación Autónoma Regional de los Valle del Sinú y del San Jorge – CVS, en consecuencia esta entidad esta investida con capacidad para adelantar los procesos sancionatorios contra

CORPORACION AUTONOMA REGIONAL DE LOS VALLES DEL SINU Y DEL SAN
JORGE – CVS

AUTO N. ^{No} - 10970

FECHA: 05 JUL. 2019

los infractores de la normatividad ambiental. Lo cual guarda estricta consonancia con las funciones de protección a los recursos naturales, atribuidas mediante Ley 99 de 1993, actuando como máxima autoridad en materia ambiental dentro de su jurisdicción.

En virtud de lo establecido en el artículo 18 de la Ley 1333 de 2009, el procedimiento sancionatorio podrá iniciarse por la autoridad ambiental de oficio, a petición de parte o como consecuencia de haberse impuesto una medida preventiva mediante acto administrativo motivado.

El artículo 10 de la ley 1333 de 2009, establece que “La acción sancionatoria ambiental caduca a los 20 años de haber sucedido el hecho u omisión generadora de la infracción. Si se tratara de un hecho u omisión sucesivos, el término empezará a correr desde el último día en que se haya generado el hecho o la omisión. Mientras las condiciones de violación de las normas o generadoras del daño persistan, podrá la acción interponerse en cualquier tiempo”.

Esta Corporación previamente ha verificado los hechos constitutivos de infracción ambiental, presuntamente ejecutados por el establecimiento de comercio “HELADERIA LAS DOS R”, con NIT 9090968-1 representada legalmente por el señor WILFRIDO QUINTANA MONTERO, identificado con Cedula de Ciudadanía N° 9.090.968, y consistente en de conformidad con la información suministrada por el Informe de Visita No. 2019 – 216 con fecha 29 de Mayo de 2019.

De conformidad con la información y pruebas aludidas en el informe de ALP No. 2019-160 con fecha 30 de abril de 2019, existe merito suficiente para iniciar investigación administrativa de carácter ambiental por la ocurrencia de hecho contraventor consistente en la emisión de ruido superior a los estándares permitidos por la resolución N. 627 de 2006.

NORMAS AMBIENTALES VULNERADAS

Que el artículo 1 del Decreto-Ley 2811 de 1974 compilado en el decreto 1076 de 2015 dispone: “El ambiente es patrimonio común. El estado y los particulares deben participar en su preservación y manejo, que son de utilidad pública e interés social.

Que el Artículo 8º del Decreto-Ley 2811 de 1974 determina: “Se consideran factores que deterioran el ambiente, entre otros:

m.- El ruido nocivo...”

CORPORACION AUTONOMA REGIONAL DE LOS VALLES DEL SINU Y DEL SAN
JORGE – CVS

AUTO N. N^o -- 1 0 9 7 0

FECHA: 05 JUL. 2019

Que esta Corporación encuentra necesario tomar medidas destinadas a proteger el medio ambiente y la salud humana mediante la prevención de la generación o la reducción de los impactos ambientales adversos, generados por la emisión de ruido al medio ambiente incumpliendo con los niveles máximos permisibles por la resolución N. 627 de 2006.

Que la falta de manejo efectivo de estos elementos afecta al hombre y su entorno, su salubridad y tiene impactos negativos en el medio ambiente.

Que el Decreto 1076 de 2015 determina en sus artículos lo siguiente:

Artículo 2.2.5.1.2.12. expresa: "*Norma de emisión de ruido y norma de ruido ambiental.* "El Ministerio de Ambiente y Desarrollo Sostenible fijará mediante resolución los estándares máximos permisibles de emisión de ruido y de ruido ambiental, para todo el territorio nacional. Dichos estándares determinarán los niveles admisibles de presión sonora, para cada uno de los sectores clasificados en la presente sección, y establecerán los horarios permitidos, teniendo en cuenta los requerimientos de salud de la población expuesta.

Las normas o estándares de ruido de que trata este artículo se fijarán para evitar efectos nocivos que alteren la salud de la población, afecten el equilibrio de ecosistemas, perturben la paz pública o lesionen el derecho de las personas a disfrutar tranquilamente de los bienes de uso público y del medio ambiente.

Las regulaciones sobre ruido podrán afectar toda presión sonora que generada por fuentes móviles o fijas, aún desde zonas o bienes privados, trascienda a zonas públicas o al medio ambiente."

Artículo 2.2.5.1.2.13. dispone: "*Clasificación de sectores de restricción de ruido ambiental.* Para la fijación de las normas de ruido ambiental el Ministerio de Ambiente y Desarrollo Sostenible atenderá a la siguiente sectorización:

1. Sectores A. (Tranquilidad y Silencio), áreas urbanas donde estén situados hospitales, guarderías, bibliotecas, sanatorios y hogares geriátricos.
2. Sectores B. (Tranquilidad y Ruido Moderado), zonas residenciales o exclusivamente destinadas para desarrollo habitacional, parques en zonas urbanas, escuelas, universidades y colegios.
3. Sectores C. (Ruido Intermedio Restringido), zonas con usos permitidos industriales y comerciales, oficinas, uso institucional y otros usos relacionados.

CORPORACION AUTONOMA REGIONAL DE LOS VALLES DEL SINU Y DEL SAN
JORGE – CVS

AUTO N. Nº - 10970

FECHA: 05 JUL. 2019

4. Sectores D. (Zona Suburbana o Rural de Tranquilidad y Ruido Moderado), áreas rurales habitadas destinadas a la explotación agropecuaria, o zonas residenciales suburbanas y zonas de recreación y descanso.

Artículo 2.2.5.1.5.1. expresa: "*Control a emisiones de ruidos*. Están sujetos a restricciones y control todas las emisiones, sean continuas, fluctuantes, transitorias o de impacto.

Las regulaciones ambientales tendrán por objeto la prevención y control de la emisión de ruido urbano, rural doméstico y laboral que trascienda al medio ambiente o al espacio público. El Ministerio de Ambiente y Desarrollo Sostenible, establecerá los estándares aplicables a las diferentes clases y categorías de emisiones de ruido ambiental y a los lugares donde se genera o produce sus efectos, así como los mecanismos de control y medición de sus niveles, siempre que trascienda al medio ambiente y al espacio público".

Artículo 2.2.5.1.5.3. dispone: "*Altoparlantes y amplificadores*. Se prohíbe el uso de estos instrumentos en zonas de uso público y de aquellos que instalados en zonas privadas, generen ruido que trascienda al medio ambiente, salvo para la prevención de desastres, la atención de emergencias y la difusión de campañas de salud. La utilización de los anteriores instrumentos o equipos en la realización de actos culturales, deportivos, religiosos o políticos requieren permiso previo de la autoridad competente".

Artículo 2.2.5.1.5.4. expresa: "*Prohibición de generación de ruido*. Prohibase la generación de ruido que traspase los límites de una propiedad, en contravención de los estándares permisibles de presión sonora o dentro de los horarios fijados por las normas respectivas".

La Resolución 0627 de 2006 del Ministerio de Ambiente, Vivienda y Desarrollo Territorial, por la cual se establece la norma nacional de emisión de ruido y ruido ambiental, determina en sus artículos lo siguiente:

Artículo 2 dispone: *Horarios*. Para efectos de aplicación de esta resolución, para todo el territorio nacional, se establecen los siguientes horarios.

Diurno

De las 7:01 a las 21:00 horas

Nocturno

De las 21:01 a las 7:00 horas

CORPORACION AUTONOMA REGIONAL DE LOS VALLES DEL SINU Y DEL SAN JORGE – CVS

AUTO N. ^o - 10970

FECHA: 05 JUL. 2019

Artículo 9 expresa: "Estándares máximos permisibles de emisión de ruido. *En la Tabla 1 de la presente resolución se establecen los estándares máximos permisibles de niveles de emisión de ruido expresados en decibeles ponderados A (dB(A)):*

TABLA 1

Estándares máximos permisibles de niveles de emisión de ruido expresados en decibeles DB(A)

Sector	Subsector	Estándares máximos permisibles de niveles de emisión de ruido en dB(A)	
		Día	Noche
Sector A. Tranquilidad y Silencio	hospitales, bibliotecas, guarderías, sanatorios, hogares átricos.	55	50
Sector B. Tranquilidad y Ruido Moderado	Casas residenciales o exclusivamente destinadas para desarrollo habitacional, hotelería y hospedajes.	65	
	Universidades, colegios, escuelas, centros de estudio e investigación.		
	Parques en zonas urbanas diferentes a los parques públicos al aire libre.		
Sector C. Ruido Intermedio Restringido	Casas con usos permitidos industriales, como industrias general, zonas portuarias, parques industriales, zonas cas.	75	75
	Casas con usos permitidos comerciales, como centros comerciales, almacenes, locales o instalaciones de tipo comercial, talleres de mecánica automotriz e industrial, centros deportivos y recreativos, gimnasios, restaurantes, bares, tabernas, discotecas, bingos, casinos.	70	60
	Zonas con usos permitidos de oficinas.	65	55
	Zonas con usos institucionales.		
	Zonas con otros usos relacionados, como parques públicos al aire libre, áreas destinadas a espectáculos públicos al aire libre.	80	75
Sector D. Zona Suburbana o Rural de Tranquilidad y Ruido Moderado	Residencial suburbana.	55	50"

Que el artículo 19 de la Ley 1333 de 2009, indica: "Notificaciones. En las actuaciones sancionatorias ambientales las notificaciones se surtirán en los términos del Código Contencioso Administrativo."

Que el artículo 20 de la Ley 1333 de 2009, preceptúa: "Intervenciones. Iniciado el procedimiento sancionatorio, cualquier persona podrá intervenir para aportar pruebas o auxiliar al funcionario competente cuando sea procedente en los términos de los

CORPORACION AUTONOMA REGIONAL DE LOS VALLES DEL SINU Y DEL SAN
JORGE – CVS

AUTO N. N° - 10970
FECHA: 05 JUL. 2019

artículos 69 y 70 de la Ley 99 de 1993. Se contará con el apoyo de las autoridades de policía y de las entidades que ejerzan funciones de control y vigilancia ambiental.”

Que el artículo 21 de la Ley en mención, dispone: “Remisión a otras autoridades. Si los hechos materia del procedimiento sancionatorio fueren constitutivos de delito, falta disciplinaria o de otro tipo de infracción administrativa, la autoridad ambiental pondrá en conocimiento a las autoridades correspondientes de los hechos y acompañará copia de los documentos pertinentes.”

Parágrafo. La existencia de un proceso penal, disciplinario o administrativo, no dará lugar a la suspensión del procedimiento sancionatorio ambiental.

Que el artículo 22 de la misma Ley, establece: “Verificación de los hechos. La autoridad ambiental competente podrá realizar todo tipo de diligencias administrativas como visitas técnicas, toma de muestras, exámenes de laboratorio, mediciones, caracterizaciones y todas aquellas actuaciones que estime necesarias y pertinentes para determinar con certeza los hechos constitutivos de infracción y completar los elementos probatorios.”

En merito de lo expuesto esta Corporación,

DISPONE

ARTÍCULO PRIMERO: Ordenar apertura de investigación administrativa ambiental contra el establecimiento de comercio “HELADERIA LAS DOS R”, con NIT 9090968-1 representada legalmente por el señor WILFRIDO QUINTANA MONTERO, identificado con Cedula de Ciudadanía N° 9.090.968, localizada la Transversal 3 N° 23 – 118, en el Barrio La Granja en el Municipio de Montería, por infringir las normas ambientales tales como la emisión de ruido y emisión de material particulado, infringiendo lo dispuesto en la resolución N. 627 de 2006 expedida por el Ministerio de Ambiente, Vivienda y Desarrollo Territorial al superar los límites permisibles de emisión de ruido para el sector, ocasionando perturbación a los habitantes por los altos niveles de ruido, toda vez que con su conducta se están transgrediendo el artículo 44 del Decreto 948 de 1995 compilado en el Decreto 1076 de 2015 y la resolución N. 627 de 2006.

ARTÍCULO SEGUNDO: Téngase como pruebas dentro de la presente actuación administrativa el Informe de Visita No. 2019 - 216 de fecha 29 de Mayo de 2019 generados por la Corporación Autónoma Regional de los Valles del Sinú y del San Jorge - CVS.

CORPORACION AUTONOMA REGIONAL DE LOS VALLES DEL SINU Y DEL SAN JORGE - CVS

AUTO N. Nº -- 10970

FECHA: 05 JUL. 2019

ARTÍCULO TERCERO: Notificar en debida forma el contenido del presente Acto Administrativo al establecimiento de comercio: "HELADERIA LAS DOS R", con NIT 9090968-1, localizada la Transversal 3 N° 23 - 118, en el Barrio La Granja en el Municipio de Montería, representada legalmente por el señor WILFRIDO QUINTANA MONTERO, identificado con Cedula de Ciudadanía N° 9.090.968, o quien haga sus veces de conformidad con el artículo 19 de la Ley 1333 de 2009, de no ser posible la notificación personal se procederá a la notificación por aviso según el artículo 69 de la Ley 1437 de 2011.

ARTÍCULO CUARTO: Realizar visita de control, seguimiento y monitoreo de emisiones de ruido al establecimiento de comercio: "HELADERIA LAS DOS R", con NIT 9090968-1, localizada la Transversal 3 N° 23 - 118, en el Barrio La Granja en el Municipio de Montería, representada legalmente por el señor WILFRIDO QUINTANA MONTERO, identificado con Cedula de Ciudadanía N° 9.090.968.

ARTÍCULO QUINTO: Comunicar la presente decisión a la Procuraduría Judicial Agraria y Ambiental de Córdoba y a la Fiscalía General de la Nación para su conocimiento y fines pertinentes en atención a lo preceptuado en el artículo 56 y 21 respectivamente, de la ley 1333 de 2009.

COMUNIQUESE, NOTIFIQUESE Y CUMPLASE

ÁNGEL PALOMINO HERRERA
COORDINADOR OFICINA JURÍDICA AMBIENTAL
CVS

Proyectó: C. Montes / Oficina Jurídica Ambiental - CVS
Revisó: A. Palomino / Coordinador Oficina Jurídica Ambiental - CVS