CORPORACIÓN AUTÓNOMA REGIONAL DE LOS VALLES DEL SINÚ Y DEL SAN JORGE - CVS
RESOLUCIÓN Nº 131
FECHA: 16 JUNIO 2022

"Por la cual se autoriza un aprovechamiento forestal de un (01) Árbol en Riesgo".

EL PROFESIONAL ESPECIALIZADO GRADO 18 DEL ÁREA DE SEGUIMIENTO AMBIENTAL DE LA CORPORACIÓN AUTÓNOMA REGIONAL DE LOS VALLES DEL SINÚ Y DEL SAN JORGE CVS.

En ejercicio de las facultades conferidas mediante Resolución 1.2501 de fecha 25 de agosto de 2008 y las modificaciones efectuadas a través de resoluciones No. 1.4165 del 30 de abril del 2010 y 2-3307 del 27 de abril del 2017 y;

CONSIDERANDO

Mediante oficio al PQR con radicado N°20221105193 del 06 de junio de 2022, la señora **ANDREA GALVIS ALBELAEZ**, identificada con la cédula 50.905.788, solicita a la CAR-CVS, solicita visita técnica para determinar el estado de una palmera, ubicada en la calle 41 avenida circunvalar calle 41 Nº 14a – 13, ciudad de Montería -departamento de Córdoba.

Se realiza visita el día 09 de junio de 2022, por el cual se rinde el presente informe.

Que mediante la Resolución No. 1.2501 de 25 de agosto de 2008, "Por la cual se reglamenta el acuerdo No. 94 de agosto 12 de 2008, se asignan unas funciones para aprovechamiento forestal y se adoptan otras determinaciones a cargo de las subsedes de la Corporación'', se desarrollo la delegación y reglamentación autorizada mediante el acuerdo No. 94 de 12 de agosto de 2008.

Que mediante la Resolución No. 1.4165 de 30 de abril de 2010, por medio de la cual se modifica la resolución No. 1.2501 de 25 de agosto de 2008 y se asignan unas funciones del jefe de la Unidad Forestal hacia el funcionario de la División de Calidad Ambiental de la Corporación.

Que mediante la Resolución Nº. 2-3307 del 27 de Abril del 2017, por medio de la cual se aclaran y modifican las Resoluciones Nº 1.2501 de 25 de Agosto del 2008 y Nº 1-4165 del 30 de Abril del 2010, a través de las cuales se asignan unas funciones para el aprovechamiento forestal y se adoptan otras determinaciones en el sentido de que en todos apartes y contenidos general de los Actos Administrativos, en donde se haga referencia "Jefe de División de Calidad", se refiere a Profesional Especializado grado 18 del Área de Seguimiento Ambiental de la Corporación Autónoma Regional de los Valles del Sinú y del San Jorge CVS.

CORPORACIÓN AUTÓNOMA REGIONAL DE LOS VALLES DEL SINÚ Y DEL SAN JORGE - CVS
RESOLUCIÓN Nº 131
FECHA: 16 JUNIO 2022

Que el Funcionario de la CVS, **DELIMBERTO PERÉZ RICARDO**, practico visita y rindió el informe técnico de visita, señalando algunos aspectos técnicos descritos en la respectiva en la ficha de evaluación concepto de árbol en riesgo así:

	SISTEMA DE GESTIÓN INTEGRAL - SGI	**Código**	CS-FO-62
		Versión	1
	FICHA DE EVALUACIÓN Y CONCEPTO DE ÁRBOLES EN RIESGO	**Fecha**	12/10/2021

Coordenadas:	**N: 8°45'29,7" W: 75°52'20,9"**		
Espacio Público:		**Espacio Privado:**	**X**

Solicitud Nº 20221105193 del 6 de junio del 2022

Información del Propietario (SI APLICA): Andrea Galvis Arbeláez identificada con cedula de ciudadanía Nº 50905788

Descripción de especies y número de individuos (Agregar listado de todos los individuos con DAP, ALTURA y Volumen): En el sitio se encuentran una (1) Palma Real (Roystonea regia la cual se encuentran secas, por causas desconocidas a continuación se relacionas los datos dendrometricos.

1. Palma Real. CAP 1,3 DAP 0,41 altura 10 Vol. (m^3) 1,02, Coordenadas N: 8°45'29,7" W: 75°52'20,9" Vol. total (1,02 m^3).

Ubicación administrativa (Municipio - Corregimiento - Vereda):

			Marque X				**Marque X**
Estado Físico	**Copa**	Excesiva ramificación		**Estado fitosanitario**	**Copa**	Herbívora	
		Podas anteriores antitecnicas				Antracnosis	
		Podas anteriores técnicas				Agallas	
		Ramas secas	X			Necrosis	

		Rebrotes				Tumores	
		Copa asimétrica				Clorosis	
		Ramas pendulares				Marchitamiento	
		Ramas Peligro de Caída				Cáncer	
		Desgarre de rama				Pudrición localizada copa	X
		Descope	X			Mildeos	
		Normal				Carbones	
		Densidad normal				Royas	
		Densidad media				Puntos de succión	
		Densidad baja				Puntos traslucidos	
		Densidad Muy malo				Plasmolisis	
		Bueno				Presencia de insectos	
		Regular				Ninguna de las anteriores	
		Malo			**Fuste**	Resinosis	
	Fuste	Bifurcado				Chancros	
		Bifurcación basal				Pudrición localizada en fuste	
		Bifurcaciones basales				Gomosis	
		Fuste recto	X			Tumores	
		Inclinado				Agallas	
		Grados de inclinación				Presencia de insectos	X
		Muy inclinado				Ninguna de las anteriores	
		Torcido			**Raíz**	Pudrición localizada de raíz	
		Compartimentalizado				Ninguna de las anteriores	
		Madera revirada			**General**	Parcialmente seco	
		Acanalado				Seco	X
		Anillado				Sano	
		Descortezado				Copa Bueno	
		Socavamiento basal	X			Copa Regular	

		Afectado por guadañadora				Copa Mala	X
		Presencia de objetos extraños				Fuste Bueno	
		Daño mecánico leve				Fuste Regular	x
		Daño mecánico grave	X			Fuste Bueno	
		Daño mecánico medio				Raíz Buena	
		Grieta				Raíz Regular	
		Fisura				Raíz Mala	X
		Cavidad					
		Corteza incluida		**Fotografía General:**		**Foto especifica**	
		Arquitectura pobre				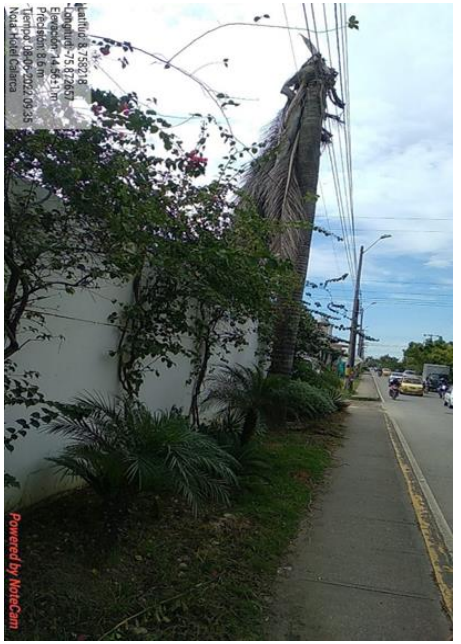	
		Bueno					
		Regular					
		Malo	X				
		Suprimido					
	Raíz	Raíces descubiertas					
		Poda de raíz antitécnica en radio critico					
		Poda de raíz antitécnica					
		Poda de raíz antitecnica fuera de radio critico					
		No apreciable					
		Raíces estranguladoras					
		Raíces entorchadas					
		Montículo					
		Bueno					
		Regular					
		Malo	x				

Resumen del estado Físico y Fitosanitario de los individuos (Desarrollo de la visita): Durante la visita en el sitio se encontrararón una (1) Palma Real la cual se e encuentran secos por causas desconocidas, es de gran altura por lo que genera un peligro de caída y así poner en peligro las personas y vehículos que transitan por el lugar.

Concepto del Tratamiento (Aprovechamiento forestal, traslado, PODA y/u otro tratamiento): El tratamiento adecuado para esta Palmera es la tala ya que se encuentra seca y por ello se convierte en alto riesgo para las personas y vehículos que circundan por el lugar

Recomendaciones Generales (Aprovechamiento, medidas de compensación, Periodo de aprovechamiento y otros): Otorgar permiso al municipio de Montería, representado por el señor Carlos Ordosgoitía en calidad de Alcalde o su apoderado para realizar la tala de una Palma Real (Roystonea regia) ubicada en la calle 41 avenida circunvalar calle 41 Nº 14a - 13 ciudad de Montería - Córdoba 8. PERIODO DE APROVECHAMIENTO Y MOVILIZACIÓN Se otorga un periodo para efectuar el aprovechamiento forestal y la movilización de los productos y/o residuos en un tiempo de Dos (02) meses calendario desde la notificación del acto administrativo.

Que la corporación NO autoriza la comercialización de dichos productos. No obstante, los productos obtenidos podrán ser destinados para uso netamente domésticos en calidad de donación o uso del titular del aprovechamiento9. ACTIVIDAD DE TALA

La actividad autorizada de tala de los árboles debe ser realizada por personal capacitado, teniendo en cuenta las técnicas y empleando las herramientas recomendadas para este tipo de actividades, y tomando las medidas de seguridad tanto a nivel personal, como en el área circundante donde se va a realizar dicha actividad.

Finalizado los trabajos, de la tala, se deberán retirar inmediatamente los escombros, haciendo el correcto manejo y disposición final de los residuos vegetales que se han generado durante la actividad.

La persona autorizada debe coordinar con las entidades prestadoras de los servicios públicos, en el caso de requerirle tiro de acometidas o la interrupción del servicio durante el tiempo que dure la actividad, así como con la Policía, en caso de que sea necesario el cierre de la vía aledaña a donde se localizan los árboles, para evitar posibles accidentes.

MEDIDA COMPENSATORIA

Condicionar al municipio de Montería, representado legalmente por el señor **CARLOS ORDOSGOITIA SANIN,** en calidad de alcalde del municipio de Montería, que como compensación por la tala de cada árbol se debe establecer diez (10) árboles, por lo tanto, la compensación será de diez (10) árboles de especies nativas para seguir contribuyendo con los beneficios ambientales.

La compensación deberá realizarse en sitios que garanticen su óptimo desarrollo, con el fin de seguir proporcionando a la comunidad del municipio de Montería el bienestar físico y sociológico, la recreación, la educación, el descanso, la mitigación de los contaminantes atmosféricos y la atracción

paisajística que ofrecen los árboles.

El condicionado de la compensación debe presentar un informe del establecimiento en un tiempo no mayor a seis (06) meses una vez se haya iniciado el aprovechamiento forestal autorizado, indicando lo siguiente:

- El acto administrativo al cual se le da cumplimiento.
- Las especies sembradas.
- Sitio donde se estableció la siembra.
- Descripción de cada actividad ejecutada y
- El registro fotográfico como soporte al cumplimiento de la obligación
- Kmz o shapefile de la ubicación de los individuos arbóreos

De igual manera, se debe garantizar el mantenimiento de la compensación por el término de tres (03) años y se requiere la presentación de los informes de mantenimiento los primeros cinco (05) días de cada mes en una periodicidad semestral, durante los tres (03) años de ejecución de dicho mantenimiento.

El acreedor de la obligación debe garantizar la presencia de la compensación ante eventos fortuitos como incendios, inundaciones entre otros. En el caso, que estos eventos se presenten debe comunicarle a la Corporación por escrito aportando las evidencias que demuestren lo ocurrido y solicitar la ampliación del tiempo de mantenimiento que se tenga pendiente al momento del evento, al cabo de la terminación del mantenimiento se debe entregar para el cierre el 95% de sobrevivencia de la compensación impuesta.

Cabe resaltar que, si la siembra no sobrevive en el tiempo estipulado por malas prácticas de mantenimiento será responsabilidad del condicionado su reposición, por ende, el tiempo empezará a contarse desde el día en que se realice la siembra de los individuos arbóreos nuevamente.

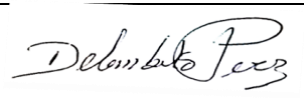

Firma del Funcionario evaluador

Fecha 09 /06/2022

CONSIDERACIONES DE LA CORPORACIÓN

Que de acuerdo a lo establecido en el manual de trámites y el sistema de gestión de calidad, cuando se trate de árboles en riesgo se aplicará excepcionalmente un trámite especial, donde el departamento cuenta con una amplia diversidad de especies de árboles, donde se trabaja por el cuidado y preservación de estos a fin de reducir o mitigar situaciones de riesgo, más aún para aquellos que se encuentran ubicados en la zona urbana y que deben convivir con elementos como el concreto, las construcciones, los separadores de calles, el tránsito vehicular, redes de electricidad y de telecomunicaciones.

Teniendo en cuenta, que el principio de precaución no responde exclusivamente al peligro, noción que se refiere exclusivamente a una posibilidad de daño. Este responde más bien al riesgo, es decir, a un cierto grado de probabilidad de un daño, en las situaciones en que la magnitud de dicha probabilidad no se ha podido establecer con certeza.

Bajo este concepto, se identificó la necesidad de establecer un trámite corto y expedito para la atención de individuos arbóreos de condición de riesgo, que permita dar una atención oportuna a la prevención y/o mitigación del riesgo.

CONSIDERACIONES JURÍDICAS

La Constitución Política de Colombia, consagra normas de estirpe ambiental en las que se erige como principio común la conservación y protección al medio ambiente, el derecho de las personas de disfrutar de un ambiente sano y la obligación radicada en cabeza del estado de proteger la biodiversidad, y siendo esta la norma de normas, según lo consagra el artículo 4 de la misma, las normas que la desarrollen deben estar en concordancia con esta, so pena de nulidad. Dentro de los artículos constitucionales que desarrollan aspectos de contenido ambiental, se pueden encontrar los siguientes:

En su artículo 79 de la Constitución Política, establece que, todas las personas tienen derecho a gozar de un ambiente sano. La ley garantizará la participación de la comunidad en las decisiones que puedan afectarlo. Es deber del Estado proteger la diversidad e integridad del ambiente, conservar las áreas de especial importancia ecológica y fomentar la educación para el logro de estos fines".

Que el artículo 80 de la Constitución Política, indica que el Estado planificará el manejo y aprovechamiento de los recursos naturales, para garantizar su desarrollo sostenible, su conservación, restauración o sustitución. Además, deberá prevenir y controlar los

factores de deterioro ambiental, imponer las sanciones legales y exigir la reparación de los daños causados. Así mismo, cooperará con otras naciones en la protección de los ecosistemas situados en las zonas fronterizas".

Es deber constitucional, tanto de los particulares como del estado, propender por el derecho colectivo a un ambiente sano y proteger los recursos naturales.

Que según el artículo 23, de la Ley 99 de 1993, define la naturaleza jurídica de las Corporaciones Autónomas Regionales, como entes (...) encargados por la ley de administrar, dentro del área de su jurisdicción, el medio ambiente y los recursos naturales renovables y propender por su desarrollo sostenible, de conformidad con las disposiciones legales y las políticas del Ministerio del Medio Ambiente.

Que de acuerdo al artículo 30 de la Ley 99 de 1993 corresponde a las Corporaciones Autónomas Regionales dar cumplida y oportuna aplicación a las disposiciones legales vigentes en materia de administración, manejo y aprovechamiento de los Recursos Naturales Renovables.

La Ley 99 de 1993, en el artículo 31, concerniente a las funciones atribuidas a las Corporaciones Autónomas Regionales-CVS, dispone en el numeral 2 que las Corporaciones Autónomas Regionales deberán: "*Ejercer la función de máxima autoridad ambiental en el área de su jurisdicción, de acuerdo con las normas de carácter superior y conforme a las directrices trazadas por el Ministerio del Medio Ambiente*".

Así mismo el numeral 9 del artículo 31 de la Ley 99 de 1993, su deber de o*torgar concesiones, permisos, autorizaciones y licencias ambientales requeridas por la ley para el uso, aprovechamiento o movilización de los recursos naturales renovables o para el desarrollo de actividades que afecten o puedan afectar el medio ambiente. Otorgar permisos y concesiones para aprovechamientos forestales, concesiones para el uso de aguas superficiales y subterráneas y establecer vedas para la caza y pesca deportiva.*

El espíritu de lo que quiso el legislador con las Corporaciones Autónomas Regionales (CAR), se refleja en la Sentencia C-462/08, Corte Constitucional, que dice: "*Las Corporaciones Autónomas Regionales son entidades descentralizadas que están a cargo de la planeación y promoción de la política ambiental regional, y constituyen no un típico ejemplo de descentralización territorial, sino, mejor, de descentralización por servicios, toda vez que su jurisdicción puede comprender varios municipios y varios departamentos… Que están encargados, principalmente, aun cuando no*

exclusivamente, de funciones policivas, de control, de fomento, reglamentarias y ejecutivas relacionadas con la preservación del ambiente y con el aprovechamiento de los recursos naturales renovables. La competencia regional que se les reconoce a las CAR deriva de los programas de protección ambiental, que deben acomodarse a los contornos naturales de los subsistemas ecológicos que superan los linderos territoriales, esto es los límites políticos de las entidades territoriales".

Comoquiera que las CAR-CVS, ejerce funciones de máxima autoridad ambiental y teniendo en cuenta que su fin es obtener una perfecta interrelación entre el hombre y el medio ambiente que lo rodea, debemos conocer algunas regulaciones que protegen el ambiente bajo el concepto de Desarrollo Sostenible.

Que el artículo 2.2.1.1.9.1 del Decreto 1076 de 2015, Solicitudes Prioritarias. establece que "Cuando se quiera aprovechar árboles aislados de bosque natural ubicados en terrenos de dominio público o en predios de propiedad privada que se encuentren caídos o muertos por causas naturales, o que por razones de orden sanitario debidamente comprobadas requieren ser talados, se solicitará permiso o autorización ante la Corporación respectiva, la cual dará trámite prioritario a la solicitud."

Que según el artículo 2.2.1.1.9.3. del Decreto 1076 de 2015, Tala de Emergencia. Cuando se requiera talar o podar árboles aislados localizados en centros urbanos que por razones de su ubicación, estado sanitario o daños mecánicos estén causando perjuicio a la estabilidad de los suelos, a canales de agua, andenes, calles, *obras de infraestructura o edificaciones*, se solicitará por escrito autorización, a la autoridad competente, la cual tramitará la solicitud de inmediato, previa visita realizada por un funcionario competente que compruebe técnicamente la necesidad de talar los árboles".

El Estado Colombiano ha acogido tales preceptos con la firma de los tratados internacionales, y su defensa constituye el pilar del Estado Social de Derecho, donde involucra aspectos relacionados con manejo, uso, aprovechamiento y conservación de los recursos naturales, el equilibrio de los ecosistemas, la protección de la diversidad biológica y cultural, el desarrollo sostenible, y la calidad de vida del hombre entendido como parte integrante de ese mundo natural.

De ahí que las políticas públicas propenden por establecer claros mecanismos para proteger este derecho y exhortan a las autoridades a diseñar estrategias para su garantía y su desarrollo y fundan sus bases en los principios de LA PREVENCIÓN Y LA PRECAUCIÓN.

El principio de la prevención se fundamenta en el riesgo de daño ambiental podemos conocerlo anticipadamente y podemos adoptar medidas para neutralizarlo. Por el

contrario, el principio de la precaución, se basa en el riesgo de daño ambiental no puede ser conocido anticipadamente porque no podemos materialmente conocer los efectos a medio y largo plazo de una acción. La posibilidad de anticipación es limitada e imperfecta al estar basada en nuestro grado o estadio de conocimientos científicos, los cuales son limitados e imperfectos, de ahí que no es posible adoptar anticipadamente medidas para neutralizar los riesgos de daños, porque éstos no pueden ser conocidos en su exactitud.

El artículo 3 de la Ley 1523 de 2012, Principios generales, numeral 8. Principio de precaución: Cuando exista la posibilidad de daños graves o irreversibles a las vidas, a los bienes y derechos de las personas, a las instituciones y a los ecosistemas como resultado de la materialización del riesgo en desastre, las autoridades y los particulares aplicarán el principio de precaución en virtud del cual la falta de certeza científica absoluta no será óbice para adoptar medidas encaminadas a prevenir, mitigar la situación de riesgo.

En sentencia C-293 de 2002, se profundizó sobre su alcance, y concluyó que, cuando la autoridad deba tomar decisiones específicas encaminadas a evitar un peligro de daño grave, debe proceder de acuerdo con las políticas ambientales trazadas por la ley, aunque no cuente con certeza científica absoluta.

Finalmente, en la sentencia proferida el 25 de enero de 2019, con radicado 2014-218, el Consejo de Estado indicó que el Principio de Precaución supone la necesidad de que la autoridad ambiental no tome la falta de certeza científica absoluta como una excusa para impedir o dilatar la adopción de medidas tendientes a la protección del medioambiente y de los recursos naturales.

El Principio de Precaución se encuentra consagrado en el Derecho Interno e Internacional como un principio rector y proteccionista del medio ambiente, que tiene por fin orientar la conducta de todo agente a prevenir o evitar daños, graves e irreversibles, al medio ambiente; aún y cuando (I) dichos daños no se encuentren en etapa de consumación o amenaza sino en una etapa, si se quiere, previa a esta última y distinta, considerada como de riesgo o peligro de daño, y (II) no exista certeza científica absoluta sobre su ocurrencia.

En Sentencia T-199/10 la honorable Corporación ha sostenido que “las circunstancias en las cuales se puede invocar y hacer aplicable el derecho a la seguridad personal, en tanto derecho a recibir protección estatal frente a riesgos extraordinarios que el individuo no tiene el deber jurídico de soportar, dependen esencialmente del caso concreto, y deben ser evaluadas como un todo, desde una perspectiva integral, para

establecer la naturaleza, alcance, intensidad y continuidad de los riesgos que gravitan sobre cada individuo.

Que con base en las anteriores consideraciones de orden jurídico y acogiendo lo establecido en el concepto de evaluación de fecha 09 de junio de 2022, se encuentra viable autorizar el aprovechamiento forestal solicitado por la señora ANDREA GALVIS ALBELAEZ, identificada con la cédula 50.905.788, de conformidad con las condiciones expuestas en los siguientes artículos.

En mérito de lo expuesto,

RESUELVE

ARTÍCULO PRIMERO: Otorgar permiso al municipio de Montería, como entidad administradora del espacio público, representada legalmente por el señor **CARLOS ORDOSGOITIA SANIN,** en calidad de alcalde del municipio de Montería- Córdoba, para que realice el aprovechamiento de un (1) árbol en riesgo de la especie Palma real (Roystonea regia); ubicada en la calle 41 avenida circunvalar calle 41 Nº 14a - 13 ciudad de Montería -departamento de Córdoba.

.Coordenadas del árbol: 9°15´01,4" N - 75°50'09,0" W.

PARÁGRAFO: La actividad se deben realizar teniendo en cuenta los aspectos contemplados en el concepto técnico rendido, conforme lo expuesto en la parte motiva del presente proveído, para lo cual se concede un término no superior a seis (06) meses una vez en firme el presente acto administrativo.

ARTÍCULO SEGUNDO: Durante la actividad se deberá contar con las medidas de seguridad apropiadas, realizando cerramiento del área de influencia de los trabajos con cinta de protección. Finalizado los trabajos de TALA se deberán retirar inmediatamente o en su defecto en un plazo máximo de 24 Horas los escombros y residuos del aprovechamiento forestal, haciendo el correcto manejo y disposición final de los residuos vegetales que sean generados durante la actividad.

Igualmente, los trabajos realizados deberán ejecutarse de tal manera que no causen daño a otras especies forestales, transeúntes y/o estructuras, y se deberá coordinar con los entes encargados de la administración de los servicios públicos el retiro de acometidas o cables que sean necesarios para llevar a cabo dichos trabajos.

ARTÍCULO TERCERO: MEDIDA COMPENSATORIA

Condicionar al municipio de Montería, representado legalmente por el señor **CARLOS ORDOSGOITIA SANIN,** en calidad de alcalde del municipio de Montería, que como compensación por la tala de cada árbol se debe establecer diez (10) árboles, por lo tanto, la compensación será de diez (10) árboles de especies nativas para seguir contribuyendo con los beneficios ambientales.

La compensación deberá realizarse en sitios que garanticen su óptimo desarrollo, con el fin de seguir proporcionando a la comunidad del municipio de Montería el bienestar físico y sociológico, la recreación, la educación, el descanso, la mitigación de los contaminantes atmosféricos y la atracción paisajística que ofrecen los árboles.

El condicionado de la compensación debe presentar un informe del establecimiento en un tiempo no mayor a seis (06) meses una vez se haya iniciado el aprovechamiento forestal autorizado, indicando lo siguiente:

- El acto administrativo al cual se le da cumplimiento.
- Las especies sembradas.
- Sitio donde se estableció la siembra.
- Descripción de cada actividad ejecutada y
- El registro fotográfico como soporte al cumplimiento de la obligación
- Kmz o shapefile de la ubicación de los individuos arbóreos

De igual manera, se debe garantizar el mantenimiento de la compensación por el término de tres (03) años y se requiere la presentación de los informes de mantenimiento los primeros cinco (05) días de cada mes en una periodicidad semestral, durante los tres (03) años de ejecución de dicho mantenimiento.

El acreedor de la obligación debe garantizar la presencia de la compensación ante eventos fortuitos como incendios, inundaciones entre otros. En el caso, que estos eventos se presenten debe comunicarle a la Corporación por escrito aportando las evidencias que demuestren lo ocurrido y solicitar la ampliación del tiempo de mantenimiento que se tenga pendiente al momento del evento, al cabo de la terminación del mantenimiento se debe entregar para el cierre el 95% de sobrevivencia de la compensación impuesta.

Cabe resaltar que, si la siembra no sobrevive en el tiempo estipulado por malas prácticas de mantenimiento será responsabilidad del condicionado su reposición, por ende, el tiempo empezará a contarse desde el día en que se realice la siembra de los individuos arbóreos nuevamente.

PARÁGRAFO: Se advierte al autorizado que, en caso de incumplimiento a las condiciones y obligaciones expuestas por medio de esta resolución, se aplicará multa por

parte de esta **CORPORACIÓN**, conforme a lo dispuesto en el artículo 55 de la ley 99 de 1993, y dará lugar a las demás sanciones establecidas por la ley y por la presente resolución para tal fin.

ARTICULO CUARTO: Envíese copia de la siguiente Resolución a la subsede **CVS**, según su jurisdicción, para así hacer el seguimiento correspondiente al procedimiento acordado en la presente Resolución y preséntese informe a la oficina del Área de Seguimiento Ambiental **CVS.**

ARTÍCULO QUINTO: El interesado podrá solicitar prorroga, con cinco (05) días antes del vencimiento de la misma de conformidad al Decreto 19 del 2012, la cual se hará mediante oficio indicando el porqué la necesidad de la prórroga.

ARTÍCULO SÉPTIMO: La Corporación CVS, podrá imponer las sanciones correspondientes a que se haga acreedor el autorizado por el incumplimiento de las obligaciones descritas en el presente acto como condición al permiso otorgado

ARTÍCULO OCTAVO: Notificar personalmente o por el medio más expedito el contenido de la presente Resolución al municipio de Montería representado legalmente por el señor **CARLOS ORDOSGOITIA SANIN,** en calidad de alcalde del municipio de Montería, debidamente constituido de conformidad con lo establecido en el artículo 66 y concordantes de la Ley 1437 de 2011.

ARTÍCULO NOVENO: Contra la presente resolución procede recurso de Reposición, ante el Área de Seguimiento Ambiental de la Corporación, el cual deberá interponerse dentro de los diez (10) días siguientes a la notificación, de acuerdo con los requisitos establecidos en el artículo 74 y concordantes de la Ley 1437 de 2011.

NOTIFÍQUESE, PUBLÍQUESE Y CÚMPLASE

Firmado digitalmente por Rafael Espinosa Forero
Resolución 131 Junio 16/22

RAFAEL HERNANDO ESPINOSA FORERO
Profesional Especializado
Área de Seguimiento Ambiental **CVS**

Proyectó: L. Martinez