

**INFORME RESUMEN DIARIO HIDROMETEOROLÓGICO**  
**GRUPO DE GESTIÓN DEL RIESGO Y CAMBIO CLIMÁTICO**  
**SUBDIRECCIÓN DE GESTIÓN AMBIENTAL**

**INFORME TÉCNICO DIARIO No. 300– IDEAM <sup>1</sup>**  
**OCTUBRE 26 de 2016**

**CONDICIONES HIDROMETEOROLÓGICAS ACTUALES**

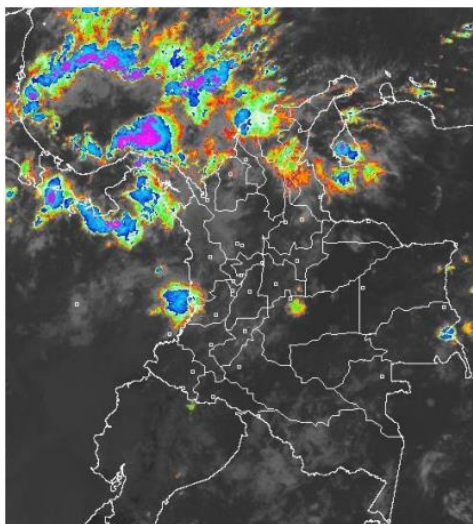

En las últimas horas se han registrado precipitaciones con descargas eléctricas en el occidente y centro del Caribe colombiano y en zonas aledañas a la costa de Valle del Cauca y Cauca. El pronóstico para el día de hoy indica, que se registrarán lluvias entre ligeras y moderadas con posibilidad de tormentas eléctricas en el centro de la región Caribe, centro y norte de la Andina, oriente y occidente de la Orinoquia y Amazonía; al igual que en zonas aledañas al litoral de la región Pacífica

**PRONÓSTICO METEOROLÓGICO – REGION CARIBE:**

**MIÉRCOLES:** Para la mañana cielo mayormente cubierto con lluvias en zonas de Magdalena, Atlántico, Bolívar y en el sur de Sucre y Córdoba. Probabilidad de actividad eléctrica. En la tarde se estima abundante nubosidad y lluvias en la región, las más fuertes se prevén en Magdalena, Bolívar, Cesar, sur de Sucre y Atlántico, Sierra Nevada y en La Guajira. Probabilidad de tormentas eléctricas. En la noche las lluvias se localizarán especialmente en el sur de la región sobre sectores de Córdoba, Bolívar, Sucre y Cesar. Probabilidad de descargas eléctricas.

**JUEVES:** Se estiman lluvias en zonas cercanas a la costa y en sectores del sur de Córdoba, Sucre, Bolívar y Cesar. Probabilidad de precipitaciones ligeras en la Sierra Nevada de Santa Marta.

**MAPA DE PRECIPITACIÓN DIARIA <sup>2</sup>**

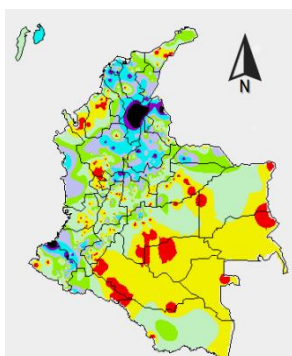

**Precipitación diaria:** desde las 07:00 a.m. del día martes 25 de octubre hasta las 07:00 a.m. del día miércoles 26 de octubre de 2016.



<sup>1</sup> Informe técnico diario emitido por IDEAM

<sup>2</sup> Informe técnico diario emitido por IDEAM

**INFORME RESUMEN DIARIO HIDROMETEOROLÓGICO**  
**GRUPO DE GESTIÓN DEL RIESGO Y CAMBIO CLIMÁTICO**  
**SUBDIRECCIÓN DE GESTIÓN AMBIENTAL**

**ALERTAS**

El IDEAM - Instituto de Hidrología, Meteorología y Estudios Ambientales, reporta. ALERTA NARANJA POR INCENDIO DE COBERTURA VEGETAL en el municipio de Sahagún

**ALERTA AMARILLA** POR PLEAMAR Hasta el día de hoy 26 de octubre del presente año, se espera una de las pleamares más significativas del mes en el litoral Caribe colombiano. Por lo anterior, se recomienda a habitantes costeros estar atentos a la evolución del fenómeno.

**ALERTA AMARILLA** POR TIEMPO LLUVIOSO Durante la jornada se prevén condiciones lluviosas, incluso con rachas de viento y actividad eléctrica, en sectores del occidente y centro del mar Caribe colombiano, especialmente en alta mar y en cercanías al Golfo de Urabá y costas de Córdoba, Sucre y Bolívar. De acuerdo a lo anterior, se advierte a pescadores y usuarios de embarcaciones de poco calado consultar con las Capitanías de puerto antes de zarpar.

**URRA I: 76.94%**

**INFORME HIDROLOGICO DIARIO N° 300 – IDEAM <sup>3</sup>**  
**OCTUBRE 26 DE 2016.**

**CUENCA DEL RÍO SINÚ:** A la altura de las estaciones Nueva Colombia y Montería, el nivel del río Sinú mantiene ligeras fluctuaciones, influenciado por la operación del embalse de Urrá.

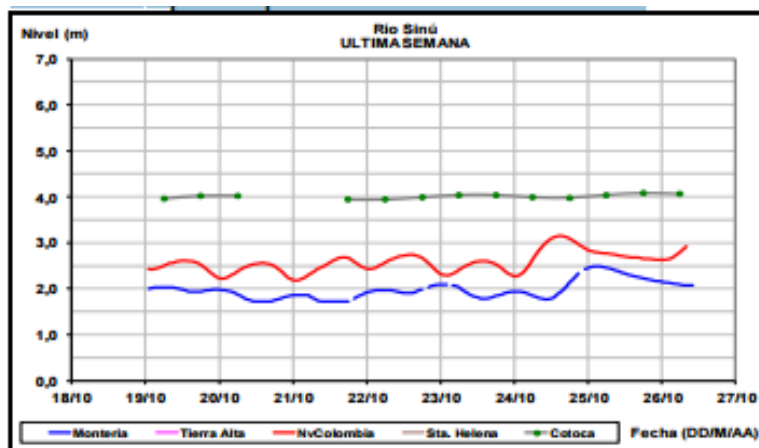

**INFORME HIDROLÓGICO OCTUBRE 26 DE 2016 – URRA <sup>4</sup>**

Hora	EMBALSE (m³/s)	
	Caudales descargados aguas abajo	Aportes
6	324.02	337.28
11	373.38	307.95

<sup>3</sup> Informe hidrológico diario emitido por IDEAM

<sup>4</sup> Informe de hidrología de URRA S.A. de 26 Octubre de 2016

**INFORME RESUMEN DIARIO HIDROMETEOROLÓGICO**  
**GRUPO DE GESTIÓN DEL RIESGO Y CAMBIO CLIMÁTICO**  
**SUBDIRECCIÓN DE GESTIÓN AMBIENTAL**

**LECTURA DE MIRA EN MONTERÍA- TX GPRS REPORTA: <sup>5</sup>**

FECHA	HORA	NIVEL (m)	CAUDAL M3/S
26-octubre-2016	1:00a.m.	2.14	288,01
	11:00 p.m.	2.40	327,23

**CUENCA DEL RÍO SAN JORGE:** Es probable que se presenten incrementos en el nivel del río San Jorge especialmente en sectores de la cuenca meida y baja dado que se presentaron lluvias fuertes durante las últimas 12 horas. Actualmente el nivel tanto del cauce principal del San Jorge como del aportante San Pedro tratan a estabilizarse. El nivel del río San Pedro es monitoreado en el municipio de Puerto Libertador y el del San Jorge en el municipio de Montelíbano, Pica Pica y Puerto Cordoba.

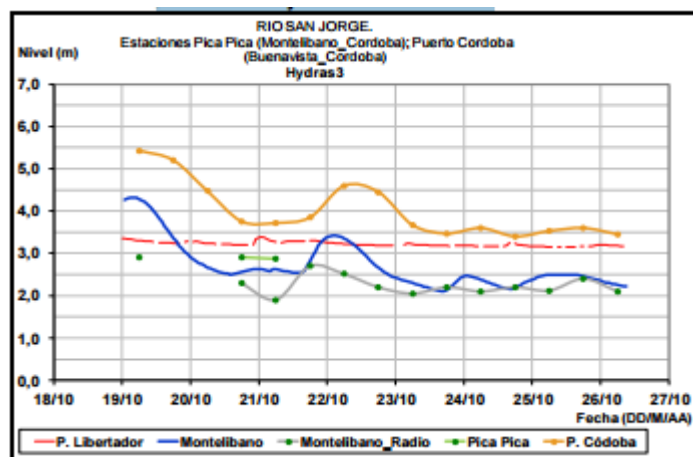

**LECTURA DE MIRA EN MONTELÍBANO REPORTA: <sup>6</sup>**

FECHA	HORA	NIVEL (m)
26-octubre -2016	1:00 a.m.	2.33
	11:00 p.m.	2.17

**PRONOSTICO DE LAS CONDICIONES METEROLÓGICAS Y OCEANOGRÁFICAS <sup>7</sup>:**

**Situación sinóptica tiempo presente del 2016-10-26**

Al noroeste del mar caribe se observa una inestabilidad sobre las Antillas mayores lo que asociada a la zona de convergencia intertropical que se ubica entre LAT. 09°N y 11°N, generando desarrollo de nubosidad media y baja, con núcleos convectivos y lluvias para el centro y oeste del mar caribe. Al este del mar caribe se observa el tránsito de una onda tropical

<sup>5</sup> Informe estación hidrométrica IDEAM-Montería (HYDRAS 3)

<sup>6</sup> Informe estación hidrométrica IDEAM-Montería (HYDRAS 3)

<sup>7</sup> Boletín diario meteomarinero del Caribe. CIOH

**INFORME RESUMEN DIARIO HIDROMETEOROLÓGICO  
GRUPO DE GESTIÓN DEL RIESGO Y CAMBIO CLIMÁTICO  
SUBDIRECCIÓN DE GESTIÓN AMBIENTAL**

que ubica su eje en posición LONG. 065°W, entre LAT. 10°N y 20°N, generando nubosidad alta estratificada a su paso. La intensidad del viento se encuentra en el orden de 07 a 15 nudos (Fuerza 3-4) de dirección noreste. La altura del oleaje oscila entre 0.5 y 1.5 metros (Marejada a Fuerte marejada).

## REDICCIÓN CLIMÁTICA PARA OCTUBRE- NOVIEMBRE<sup>8</sup>:

**Climatología de la precipitación:** Octubre es uno de los meses más lluvioso del año en la mayor parte de la región, los registros van aumentando de norte a sur, estando en La Guajira entre los 50 y los 150 milímetros en promedio; en los departamentos del Magdalena, Atlántico, Cesar, Bolívar y Sucre las lluvias se incrementan con valores entre los 150 y los 300 milímetros y al suroriente de la región los registros son superiores a los 300 milímetros, al igual que en la Sierra Nevada de Santa Marta y en el archipiélago de San Andrés y Providencia. Las precipitaciones disminuyen ligeramente, con relación a septiembre, en sectores del departamento de Córdoba.

Durante noviembre se observa una significativa disminución de las precipitaciones en toda la región con excepción del archipiélago de San Andrés y Providencia, en donde las lluvias se mantienen entre los 300 y 400 milímetros en promedio. Los mínimos valores se presentan principalmente en el norte de la península de La Guajira y en sectores aislados en los departamentos de Bolívar, Atlántico y Magdalena, con registros entre 50 y 100 milímetros. Los máximos volúmenes ocurren al sur de la región, en el centro de los departamentos del Cesar, Sucre y Bolívar y al norte de Antioquia y en La Sierra Nevada de Santa Marta, en donde los volúmenes de precipitación superan los 200 milímetros.

**Predicción de la precipitación:** En la región continental, se esperan volúmenes de lluvia alrededor de los promedios históricos para el trimestre; la probabilidad de normalidad alcanza un valor del 55% y la condición deficitaria un 29%. No obstante, en sectores del centro y norte de Magdalena, norte de Bolívar y el departamento de Atlántico, se estiman lluvias típicas para la época (46%) y ligeramente excesivas (40%).

En el archipiélago de San Andrés, Providencia y Santa Catalina, predominarían volúmenes de lluvia cercanos a los promedios históricos; la posibilidad de una condición normal presenta valores de 51% y el comportamiento deficitario (29%)

**Suelos:** En toda la región, para este lapso de tiempo, los suelos mantendrían condiciones de humedad ligeramente por encima de lo normal prevaleciendo estados de los suelos húmedos a muy húmedos para amplios sectores al centro de la región, especialmente entre los departamentos de Atlántico, Magdalena, Bolívar, Cesar, Sucre y Córdoba. Para el resto de la región los suelos presentarían condiciones de humedad normales prevaleciendo la condición de semihúmedos a húmedos.

**Deslizamientos:** La amenaza por deslizamientos de tierra se prevé moderada a alta en áreas susceptibles de la región, especialmente en sectores de los departamentos de Cesar, Magdalena y Bolívar. de la de Santa Marta y el departamento del Cesar.

**Incendios:** Para la región se espera una probabilidad baja a muy baja para la ocurrencia de incendios en la cobertura vegetal.

<sup>8</sup> BOLETÍN DE PREDICCIÓN CLIMÁTICA Y ALERTAS para planear y decidir. Boletín N 259

**INFORME RESUMEN DIARIO HIDROMETEOROLÓGICO**  
**GRUPO DE GESTIÓN DEL RIESGO Y CAMBIO CLIMÁTICO**  
**SUBDIRECCIÓN DE GESTIÓN AMBIENTAL**

**FENOMENO DEL NIÑO Y LA NIÑA<sup>9</sup>:**

Se observaron condiciones de ENSO-Neutral durante el mes de septiembre, con anomalías negativas en las temperaturas en la superficie del mar (SSTs, por sus siglas en inglés) expandiéndose a través del este del Océano Pacífico ecuatorial temprano en el mes de octubre. Todas las regiones de El Niño se enfriaron considerablemente tarde en el mes de septiembre y temprano en octubre, con los últimos valores semanales del índice de El Niño-3.4 a  $-0.9^{\circ}\text{C}$ . Las temperaturas anómalas en la subsuperficie también bajaron para finales de septiembre, reflejando el fortalecimiento de las temperaturas por debajo del promedio en las aguas profundas en el este-central del Pacífico ecuatorial.

Los promedios del multi-modelo favorecen condiciones de La Niña-Neutral (promedio de 3-meses del índice del Niño-3.4 menor o igual a  $-0.5^{\circ}\text{C}$ ) persistiendo durante el otoño del Hemisferio Norte, continuando hasta el invierno. Debido al enfriamiento reciente en la región de El Niño-3.4 y las señales renovadas del acoplamiento atmosférico, el consenso de los pronosticadores favorece la formación de La Niña débil a corto plazo, tornándose más incierto el pronóstico de que La Niña persista a través del invierno. En resumen, La Niña es favorecida de que se desarrolle (~70% de probabilidad) durante el otoño del 2016 del hemisferio norte y levemente favorecido para que persista (~55% de probabilidad) durante el invierno del 2016-17

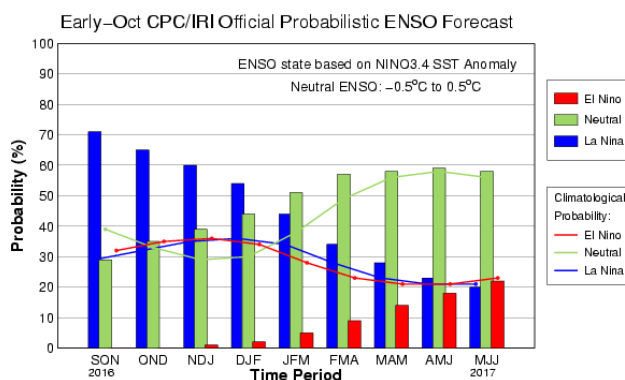

Season	La Niña	Neutral	El Niño
SON 2016	71%	29%	0%
OND 2016	65%	35%	0%
NDJ 2016	60%	39%	1%
DJF 2017	54%	44%	2%
JFM 2017	44%	51%	5%
FMA 2017	34%	57%	9%
MAM 2017	28%	58%	14%
AMJ 2017	23%	59%	18%
MJJ 2017	20%	58%	22%

<sup>9</sup> EL NIÑO/OSCILACIÓN DEL SUR (ENSO, por sus siglas en inglés) DISCUSIÓN DIAGNÓSTICA 13 de octubre. NOAA